

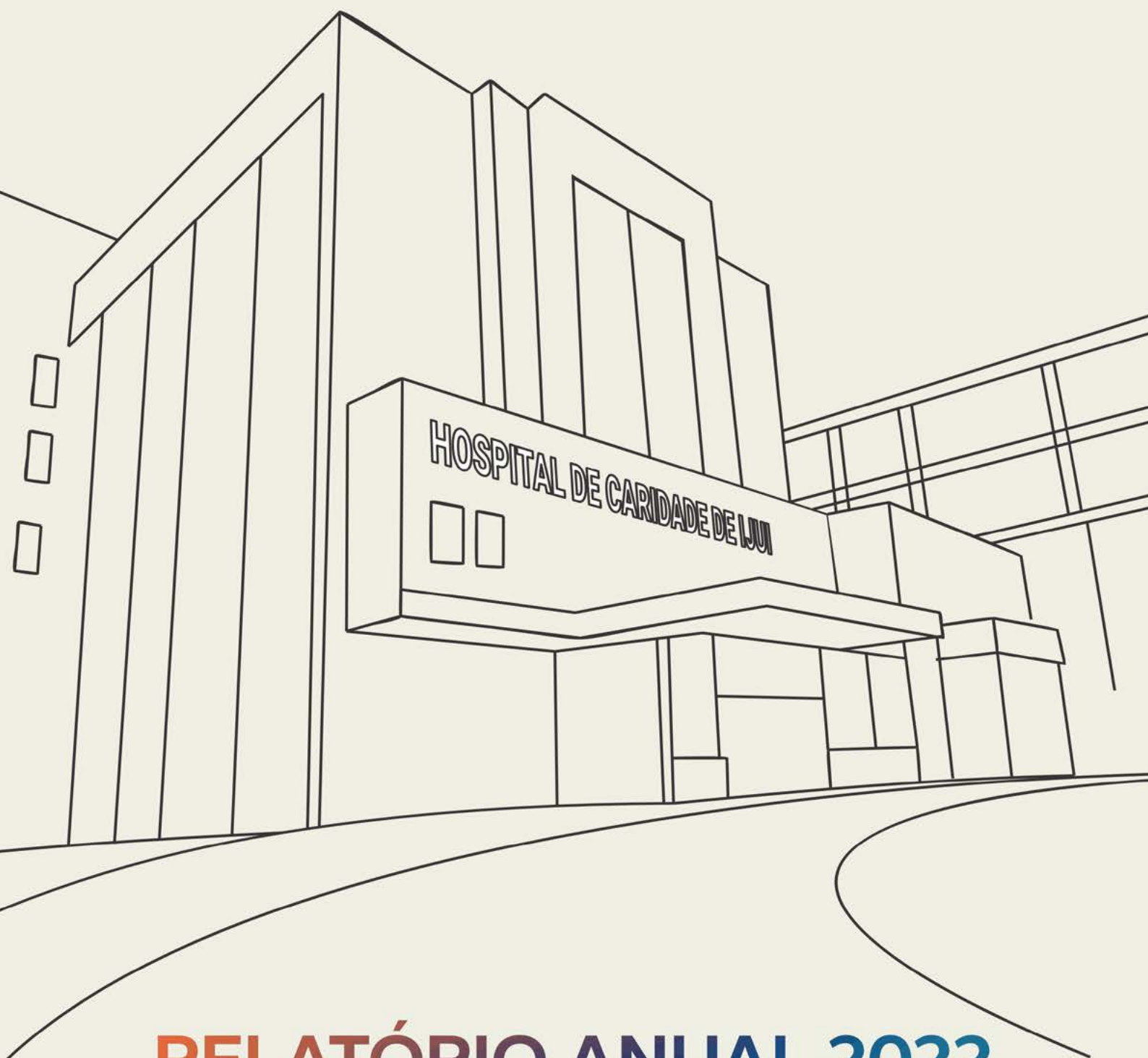

HCI completo
para cuidar.



RELATÓRIO ANUAL 2022

HCI

completo para cuidar.

Uma vida sem propósito é uma vida vazia. Da mesma forma, uma instituição sem um propósito nunca estará completa! E quando nos referimos a uma instituição de saúde (cuja matéria prima, o produto e o resultado final é, sempre, a vida), esta concepção de propósito se torna ainda mais fundamental.

O HCI vive um novo momento. Uma ocasião onde sua cultura organizacional, sua missão e seu propósito se fortalecem e se justificam. Uma

instituição fundamentada à essência do cuidar humanizado que move a prática da assistência à saúde e que amadureceu, se reinventou e, hoje, compreende muito bem suas metas e seus desafios.

Cuidar das pessoas pode ser um propósito fácil considerando o nível de cuidado a que você se dispõe oferecer. Cuidar de forma integral, com qualidade e excelência, no entanto, é um desafio para poucos. Trata-se de um encargo digno daqueles

que se comprometem e aceitam o ônus de sua grandeza.

É dessa forma que o HCI concretizou seu novo posicionamento e compreendeu o seu propósito, atendendo aos anseios de todos os que interagem com suas atividades e buscando qualificar ininterruptamente suas estruturas, serviços, tecnologias, equipes e suas crenças no cuidado, na prevenção, na cura e na vida. Compromissos de quem se propõe a ser **COMPLETO** para CUIDAR.

de você



de quem cuida

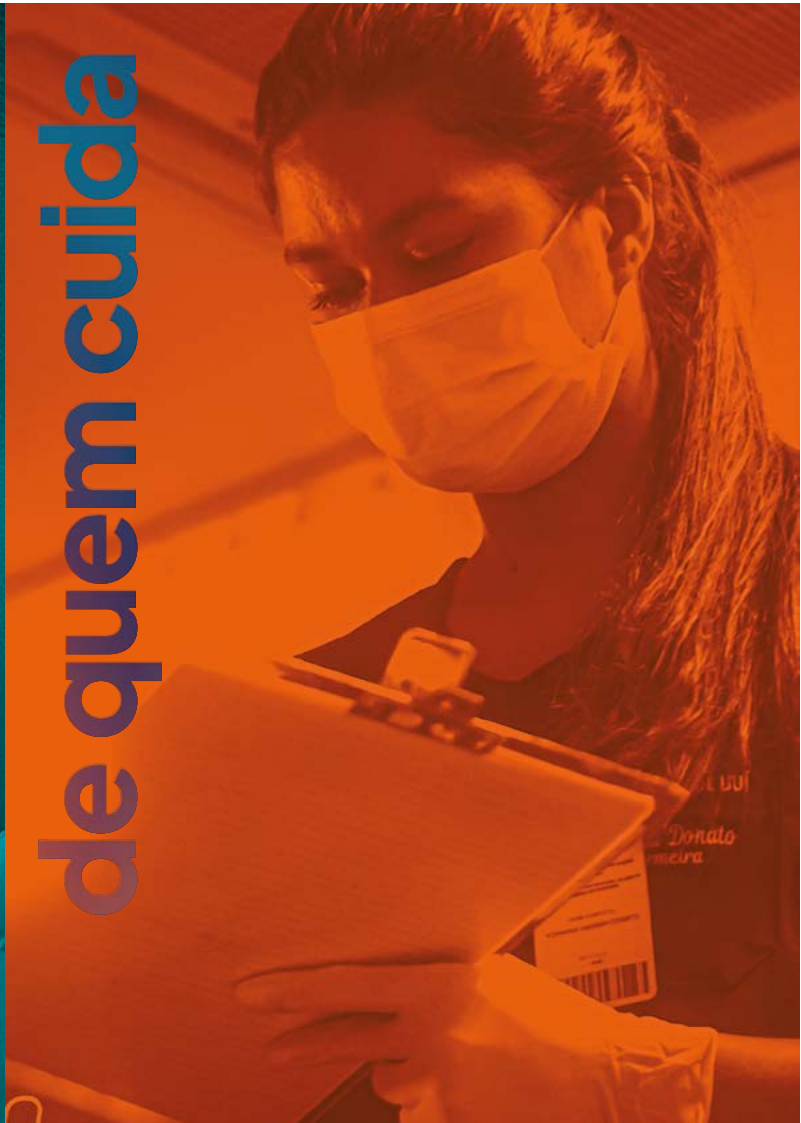

do futuro



com
responsabilidade

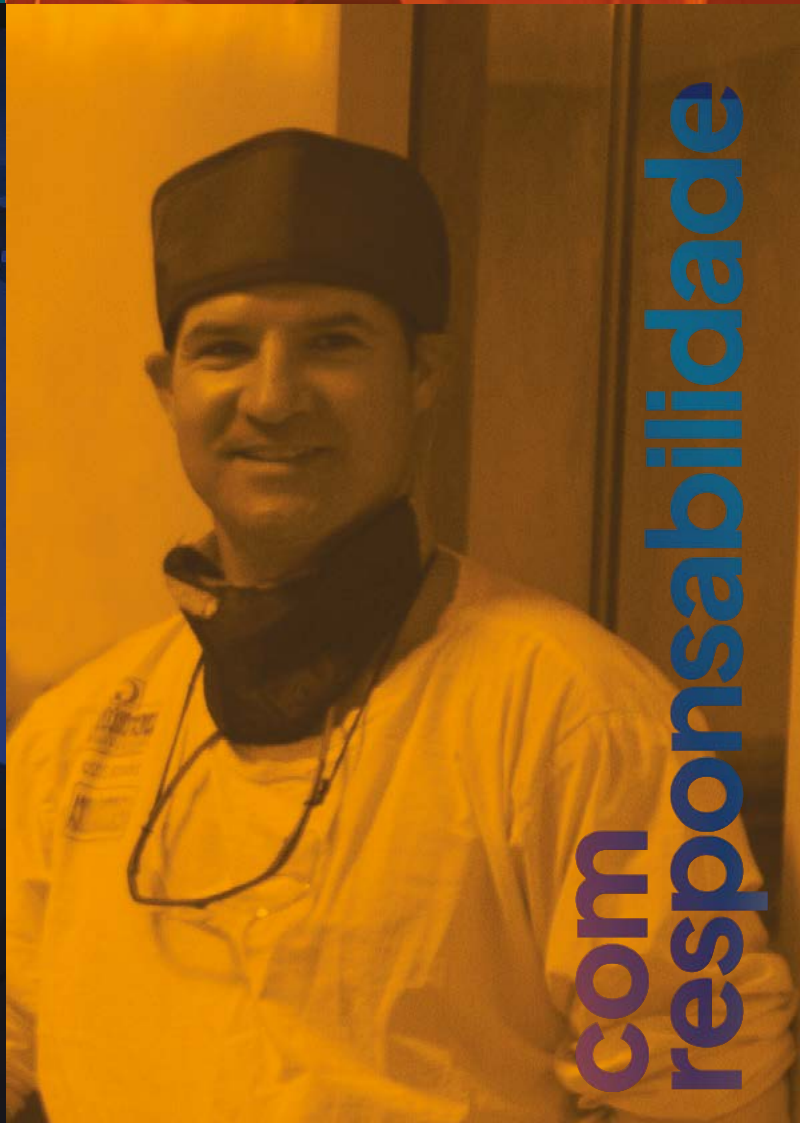



| DIRETORIA 22/24



EXPEDIENTE:

Relatório Anual de Atividades e Balanço Social HCI 2022

Diagramação e Projeto Gráfico: Noa Comunicação Integrada / Jornalista Responsável: Ricardo Santiago Mtb 11605

Redação e Conteúdo: Equipes HCI e Noa Comunicação Integrada / Supervisão: Dorkas Picinini

Impressão: Gráfica Sul Editora Ltda. / Distribuição: Gratuita / Tiragem: 1 mil unidades



SUMÁRIO

HCI: COMPLETO PARA CUIDAR

03

LINHA DO TEMPO	06
ORGANOGRAMA	07
GOVERNANÇA CORPORATIVA	08
INDICADORES DE DESEMPENHO ANUAL	10
PALAVRA DA DIRETORIA	14
PALAVRA DA DIRETORIA TÉCNICA	15
CARACTERÍSTICAS DOS SERVIÇOS	16

COMPLETO PARA CUIDAR DE VOCÊ

17

ASSITÊNCIA AO PACIENTE	18
LINHA DE CUIDADO ONCOLÓGICO	18
LINHA DE CUIDADO CARDIOVASCULAR	19
LINHA DE CUIDADO OBSTÉTRICO	20
BANCO DE LEITE HUMANO	21
URGÊNCIA E EMERGÊNCIA	21
SERVIÇO DE HEMODIÁLISE	22
CENTRO CIRÚRGICO	22
FISIOTERAPIA	23
SEGURANÇA DO PACIENTE	23
ESTRUTURA ASSISTENCIAL DE INTERNAÇÃO	24
AMBULATÓRIO DE ESPECIALIDADES	25
MEDICINA NUCLEAR	25
NÚCLEO DE HEMOTERAPIA	26
FARMÁCIA HOSPITALAR	26
CENTRO DE IMAGEM	27
NÚCLEO DE ENSINO E PESQUISA	28

COMPLETO PARA CUIDAR DE QUEM CUIDA

29

GESTÃO DE PESSOAS	30
COMPLIANCE	31
RESIDÊNCIA MÉDICA	31
CAFÉ COM A DIRETORIA	32
QUALIDADE E SEGURANÇA DO PACIENTE	32

COMPLETO PARA CUIDAR DO FUTURO

33

SUSTENTABILIDADE FINANCEIRA	34
PARLAMENTARES PARCEIROS DO HCI	35
NÚCLEO DE CAPTAÇÃO DE RECURSOS	36
EQUIPE DE VOLUNTÁRIAS	36
DESAFIO SOLIDÁRIO	37
OBRAS, REFORMAS E AMPLIAÇÕES	37
HCI COMUNIDADE	38
ESCOLA DE EDUCAÇÃO INFANTIL DO HCI	38
PROJETO GERMINAR	38

COMPLETO PARA CUIDAR COM RESPONSABILIDADE

39

DEMONSTRATIVOS FINANCEIROS	40
RELATÓRIO DA AUDITORIA	56
MOMENTOS HCI 2022	60



| LINHA DO TEMPO

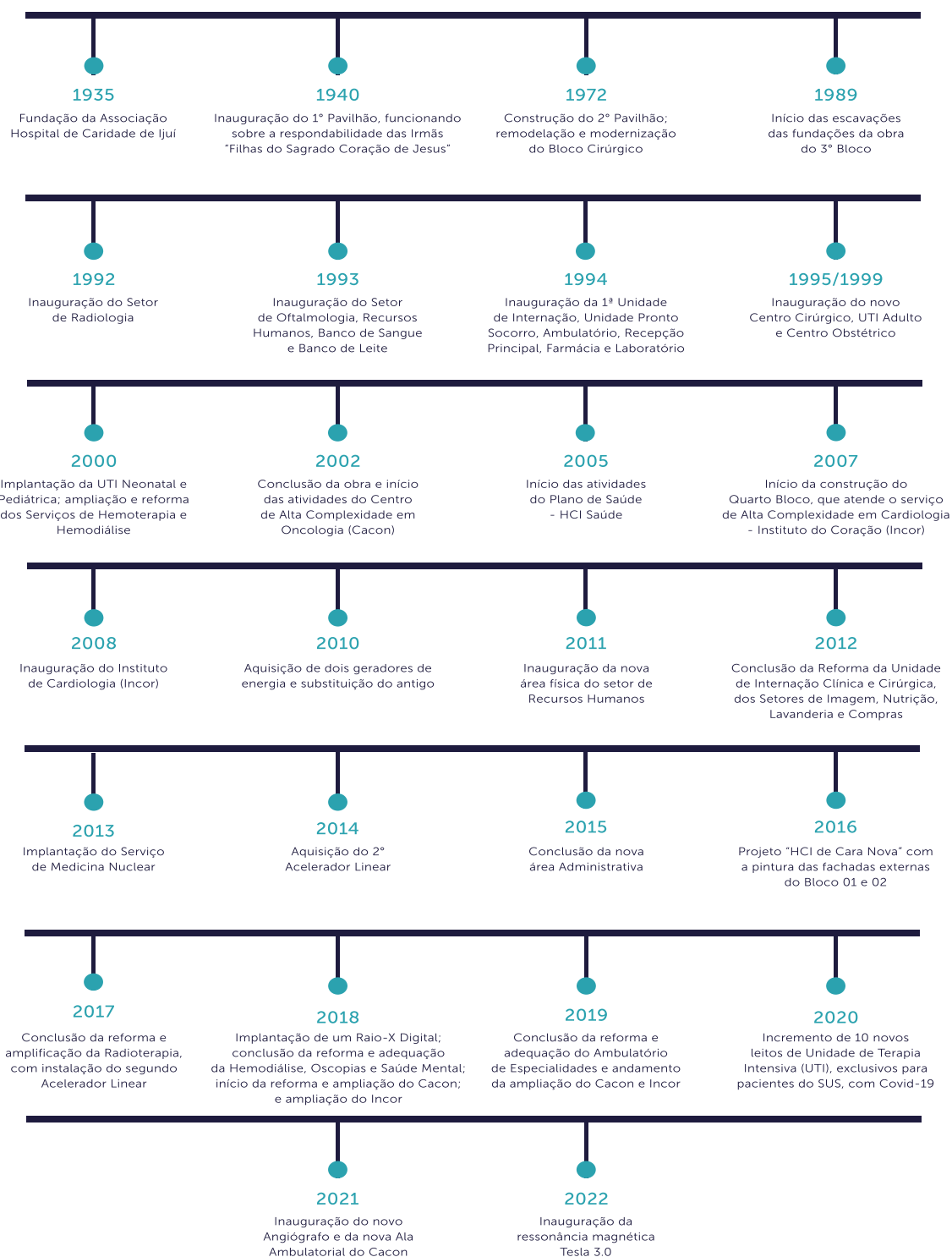



ORGANOGRAMA

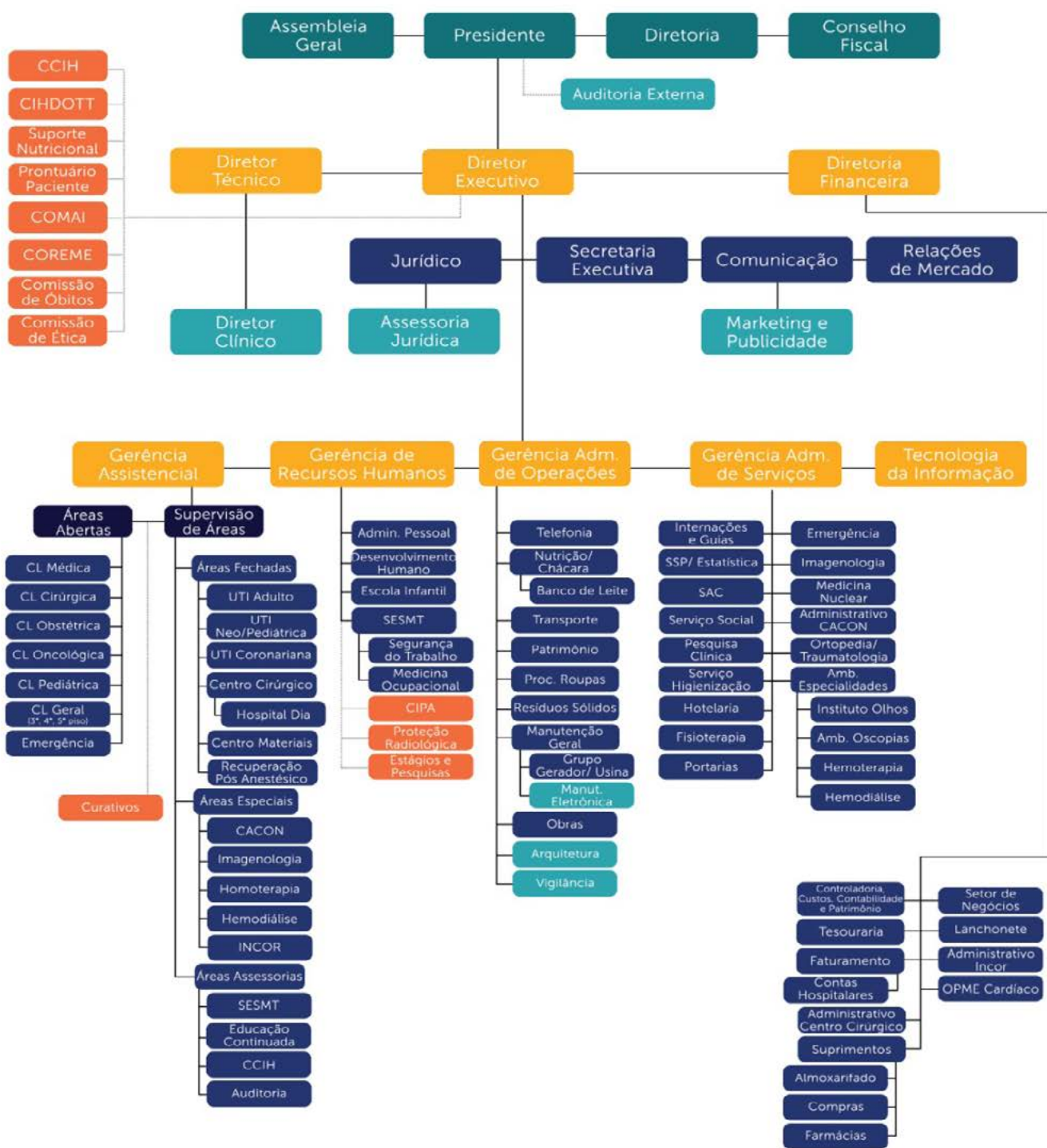

Legenda:

- Presidência/Diretoria
- Supervisor
- Serviços Terceirizados
- Administração e Gerências
- Coordenações e Encarregados
- Comissões



| PERFIL

A Associação Hospital de Caridade de Ijuí é mantenedora do HCI que é composto por serviços de ambulatório (consultas, procedimentos, diagnósticos e tratamentos) e internação (tratamentos clínicos, cirúrgicos e intensivistas) em diversas especialidades médicas.

| IDENTIFICAÇÃO

ASSOCIAÇÃO HOSPITAL DE CARIDADE IJUÍ

Endereço: Av. David José Martins, 152 | Centro | Ijuí - RS | Cep: 98700-000

Fone: (55) 3331.9300

CNPJ: 90.730.508/0001-38

CNES: 2261057

Objeto Social: prestação de serviço médico-hospitalar e diagnósticos

Site: www.hci.org.br

| COMPLEXIDADE

Média: região noroeste

Nº de Coord. Regional de Saúde: 01 | Responsabilidade: 20 municípios

População Assistida: 327.158

Alta: macrorregião missioneira - RS

Nº de Coord. Regional de Saúde: 09 | Responsabilidade: 283 municípios

População Assistida: 3.659.293



Ijuí localiza-se na metade norte do Rio Grande do Sul

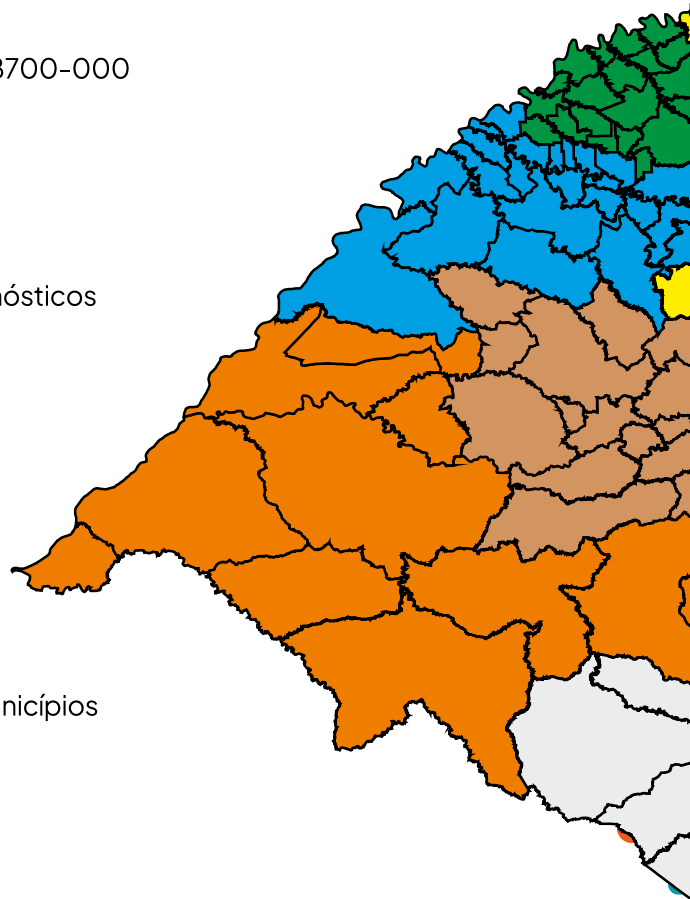



FOCO DE ATUAÇÃO |

Soluções em saúde na Média e Alta Complexidade, promovendo qualidade de vida.

MISSÃO |

Prestar serviços em saúde com qualidade, profissionalismo e resolutividade.

VISÃO |

Consolidar-se com sustentabilidade nos serviços de referência de Alta Complexidade no Estado do Rio Grande do Sul.

VALORES E PRINCÍPIOS |

- Comunitário
- Profissionalismo
- Credibilidade
- Sustentabilidade
- Atualização Tecnológica
- Pioneirismo
- História
- Adaptabilidade
- Transparência
- Valorização
- Qualificação
- Humanização

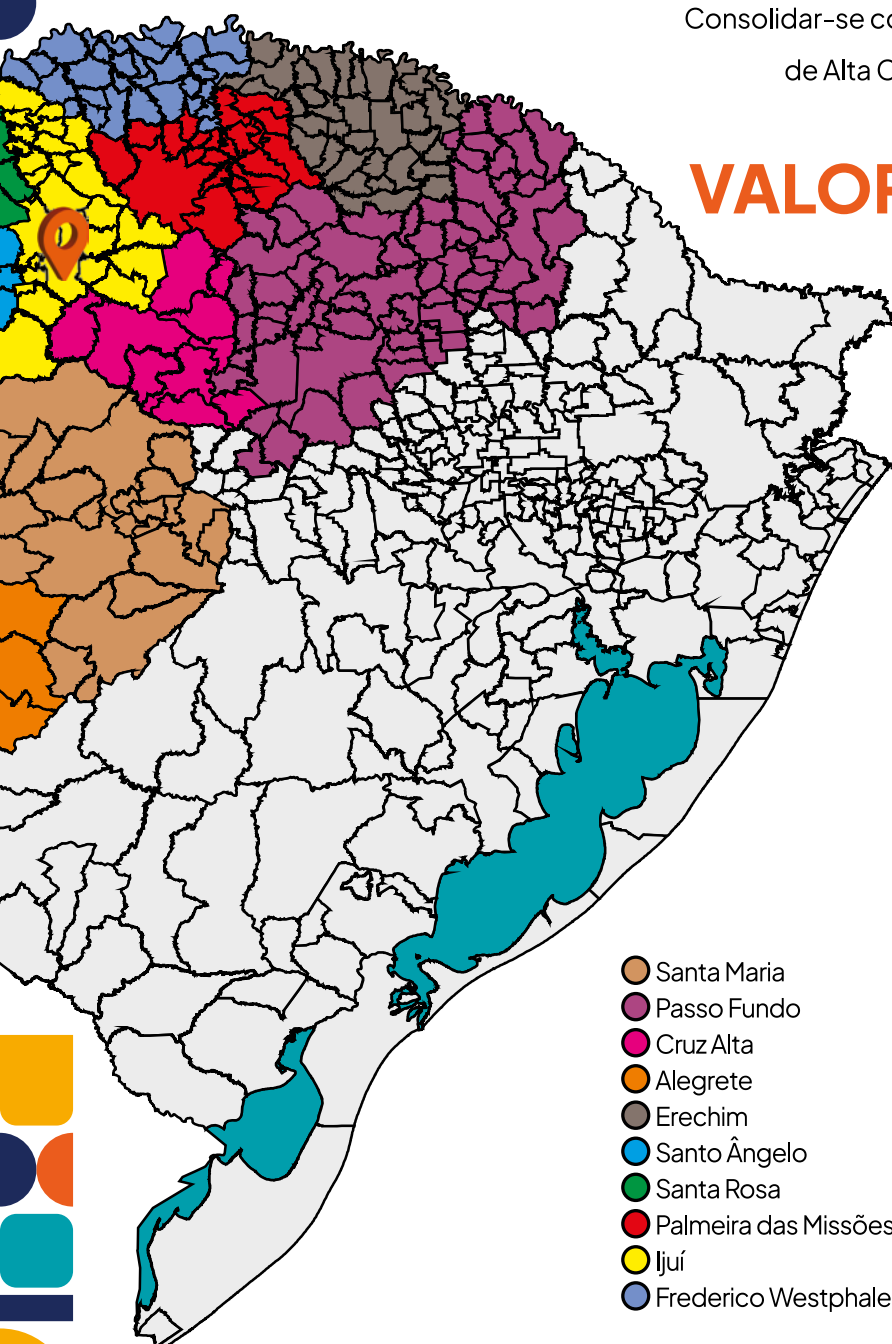

REFERÊNCIA PARA TRATAMENTOS:

Quimioterapia;
Braquiterapia;
Radioterapia;
Cirurgia de Cabeça e Pescoço.



| INTERNAÇÕES

INDICADORES	2020	2021	2022
Leitos (nº)	223	208	210
Internações	11.550	11.896	12.671
Taxa de Ocupação	58,84	63,2	67,30
Média de Permanência (dias)	4,14	4,6	4,20

+de

12mil
 internações

CATEGORIA DE INTERNAÇÕES	2020	2021	2022
Outros Convênios (nº)	2.478	3.067	3.133
Sistema Único de Saúde - SUS (nº)	9.072	8.829	9.538
Total (nº)	11.550	11.896	12.671



PROCEDIMENTOS CIRÚRGICOS |

INDICADORES	2020	2021	2022
Outros Convênios (nº)	1.200	1.464	1.604
Sistema Único de Saúde - SUS (nº)	3.098	2.669	3.077
AMBULATORIAIS			
Outros Convênios (nº)	245	269	321
Sistema Único de Saúde - SUS (nº)	575	739	573
Total (nº)	5.118	5.141	5.575



+de
5mil
procedimentos
cirúrgicos



SERVIÇOS DE DIAGNÓSTICO E TRATAMENTO

INDICADORES	SEGMENTO	2020	2021	2022
Diagnóstico por Imagem	Outros Convênios	23.529	28.570	29.773
Quimioterapia		3.014	3.175	2.792
Radioterapia (Inserções)		14.168	18.236	24.957
Hemoterapia (Aplicações)		519	570	556
Diálise (Sessões)		2.156	2.438	2.567
Cardiologia Clínica e Ambulatório Vaacular		12.404	11.396	12.815
Cardiologia Vascular e Intervencionista		1.178	1.478	1.213
Medicina Nuclear		1.999	2.370	2.366
Total (nº)			58.967	68.233
Diagnóstico por Imagem	Sistema Único de Saúde SUS	47.657	46.602	49.685
Quimioterapia		29.258	26.464	25.787
Radioterapia (Inserções)		73.931	79.888	81.456
Hemoterapia (Aplicações)		2.558	2.481	2.705
Diálise (Sessões)		18.407	21.212	21.247
Cardiologia Clínica e Ambulatório Vaacular		13.996	14.142	16.202
Cardiologia Vascular e Intervencionista		4.268	3.650	3.929
Medicina Nuclear		4.003	3.485	4.082
Total (nº)		194.078	197.924	205.093
Total Geral		253.045	266.157	282.132



CONSULTAS MÉDICAS AMBULATORIAIS E ATENDIMENTO DE URGÊNCIA E EMERGÊNCIA

INDICADORES	SEGMENTO	2020	2021	2022
Pronto Atendimentos	Outros Convênios	5.952	7.029	8.824
Unidades de Atendimentos		14.330	14.608	17.201
Total (nº)		20.282	21.637	26.025
Pronto Atendimentos	Sistema Único de Saúde SUS	22.162	22.897	25.154
Unidades de Atendimentos		29.917	32.053	43.901
Total (nº)		52.079	54.950	69.055
Total Geral		72.361	76.587	95.080

RESUMO DOS ATENDIMENTOS

INDICADORES	2020	2021	2022
Outros Convênios (nº)	81.972	93.206	106.518
Sistema Único de Saúde - SUS (nº)	255.804	262.442	284.259
Total (nº)	337.776	355.648	390.777

+de
390mil
atendimentos





| PALAVRA DA DIRETORIA



Dr. Douglas Prestes Uggeri

Nós da Diretoria Voluntária, queremos agradecer, principalmente aos nossos quase 1.200 colaboradores, que entenderam o momento crítico e permaneceram conosco, somando esforços e qualificando nossos serviços. Temos orgulho de sermos uma das maiores empregadoras da Região. Agradecer aos parceiros - de ontem e de hoje - e aos que aderiram ao nosso projeto de gestão que prima pela transparência em todas as ações.

Agradecemos em especial, aos usuários, nossos pacientes e familiares que, com suas manifestações, sejam elas elogios ou críticas, contribuíram para a melhoria dos serviços prestados, tanto pelo SUS como também convênio e particular. Temos ciência da nossa respon-

sabilidade perante a comunidade de Ijuí e Região de abrangência, que chega a 200 municípios em uma área que envolve 2 milhões de habitantes. Os números falam por si, sobre a importância do nosso Hospital. Daqui há dois anos, chegamos a marca dos 90 anos de existência. Nesse contexto de comemoração, agradeço aos fundadores, aos dirigentes voluntários que ajudaram e ainda ajudam a escrever a história dessa Instituição.

Ainda na linha do agradecimento, quero registrar o apoio que temos dos nossos sócios que representam o conjunto da nossa comunidade. Vocês mo-

“
O melhor resultado com foco no paciente, que é o maior objetivo.
”

deram a gente a fazer filantropia e a continuar acreditando na solidariedade humana. Fazer o bem vale muito a pena. Quando falamos em gestão, quero aqui expressar meu reconhecimento a toda a equipe, seja assistencial como administrativa, que brilhantemente buscam o me-

lhor resultado, com foco no paciente, que é o maior objetivo.

Ao longo do ano de 2022, criamos diversas frentes de aproximação com os entes federados, seja municipal, estadual e federal, no sentido de fortalecer nossa instituição, onde as palavras parceria e gratidão, andaram juntas. Nosso intuito é sempre ter o apoio dos governos, independentemente de ideologias, pois o fortalecimento do HCI depende do sistema que tem a premissa de destinar recursos financeiros.

Por fim, agradecer aos que acreditaram no nosso projeto de reestruturação do HCI, apesar de todos os obstáculos que este ano nos impôs e com certeza teremos mais desafios, como reafirmar a imagem de uma instituição de saúde, privada, prestadora de serviços públicos; focada no melhor para o paciente, com qualidade na assistência, aliada a tecnologia de ponta e também ao ensino e pesquisa. Meus sinceros agradecimentos e sigamos firmes nos nossos propósitos que são resolubilidade, eficiência, concorrência e principalmente transparência que tanto prezamos.

Dr. Douglas Prestes Uggeri
Presidente



PALAVRA DA DIRETORIA TÉCNICA |

Prezado associado do HCl e prezada comunidade regional, na condição de membro titular da diretoria técnica do HCl, gostaria de aproveitar este espaço para compartilhar com todos a nossa satisfação pelo trabalho que vem sendo desenvolvido em nossa querida instituição hospitalar e, ao mesmo tempo, apresentar para todos os desafios e as responsabilidades desta função tão importante para o desenvolvimento de nossas atividades profissionais.

Você sabe qual função se exerce na direção técnica dentro de uma instituição de saúde?

Ela é a responsável perante os Conselhos Regionais de Medicina, autoridades sanitárias, Ministério Público, Judiciário e demais autoridades pelos aspectos formais do funcionamento do estabelecimento assistencial que ela representa.

É dever da mesma assegurar condições dignas de trabalho e os meios indispensáveis à prática médica, visando ao melhor desempenho do corpo clínico e dos demais profissionais de saúde, em benefício da população.

O ano de 2022 foi um ano de consolidações dentro do nosso hospital.

Consolidação do ensino, já fortemente presente com as residências médicas, agora com a entrada dos acadêmicos de medicina da Unijui.

Consolidação dos serviços assistenciais, aumentando a oferta à população de especialidades em nosso pronto socorro. Hoje contamos com todas as “grandes áreas” - clínica médica, obstetrícia, cirurgia geral, traumatologia-ortopedia e pediatria de forma presencial; além de diversas subespecialidades em caráter de

“
Assegurar condições dignas de trabalho e os meios indispensáveis à prática médica em benefício da população.
”

sobreaviso - urologia, psiquiatria, cardiologia, cirurgia torácica, neurologia, vascular, etc.

Consolidação das relações com os entes públicos; destacando por exemplo, e não querendo desmerecer outros, a destinação de mais de um milhão de reais do governo do estado em materiais e equipa-



Dr. Robledo Alievi

mentos ao centro cirúrgico, possibilitando melhorias na assistência qualificada ao paciente.

De forma especial, gostaríamos de agradecer e parabenizar o empenho e comprometimento do corpo clínico; que comprou a ideia de seriedade, respeito e transparência da diretoria, sendo verdadeiros parceiros da reestruturação do hospital.

Os desafios de se trabalhar com saúde são enormes, mas nosso HCl deve ser motivo de orgulho a cada ljuense. Um abraço a todos.

Dr. Robledo Alievi
Diretor Técnico



CARACTERÍSTICAS DOS SERVIÇOS

Uma instituição como o HCI, só se notabiliza e assume autoridade em seu segmento, quando consegue oferecer entregas de excelência assistencial para todos aqueles que necessi-

tam de seus serviços.

Para toda a macrorregião missioneira, o HCI é a principal referência no atendimento de pacientes tanto do Sistema Único de Saúde, quanto convênios e parti-

culares. Tudo isto, sem desconsiderar seus objetivos estratégicos, a sustentabilidade financeira da instituição e, claro, sua principal missão de oferecer saúde de qualidade para todas as pessoas.

CARACTERÍSTICAS ESTRUTURAIS DO HCI



210
Leitos de Internação



231
Médicos Especialistas



589
Profissionais de Enfermagem

CARACTERÍSTICAS REGIONAIS ATENDIMENTO



283
Municípios na área de abrangência



3,6 Milhões
Habitantes na área de abrangência



62%
Pacientes de cidades da região

PARTICIPAÇÃO DO PACIENTE/DIA SUS*

Conforme a Lei da Filantropia**

*Refere-se a relação percentual entre o volume de diárias de pacientes internados no HCI pelo Sistema Único de Saúde e o volume de diárias de todos os pacientes internados.

**Legislação que regula as Instituições Filantrópicas.

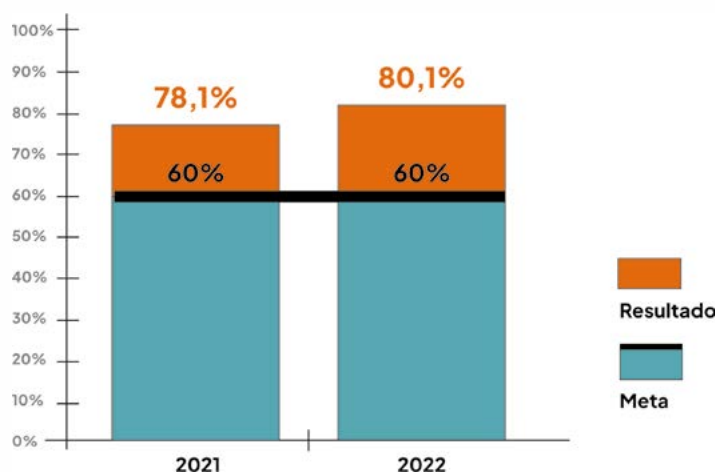



HCI

completo
para cuidar
de você.

O HCI não é apenas um hospital. Trata-se de um ambiente organizador, uma estrutura complexa e cada vez mais completa para garantir assistência médica, tanto curativa como preventiva, para a população. Uma atmosfera acolhedora, empática, multiprofissional, qualificada e preparada para atender desde as necessidades básicas de saúde até aquelas da mais alta complexidade.

Uma instituição de saúde COMPLETA para CUIDAR de VOCÊ.



| ASSISTÊNCIA AO PACIENTE

Quando nos referimos a assistência ao paciente, destacamos não apenas a forma como desenvolvemos estes cuidados,

mas todos os serviços prestados para garantir seu bem-estar e a sua saúde. Por este motivo, nos tornamos a referência para

os pacientes oncológicos, cardiovasculares, obstétricos, de emergência e de pesquisa clínica de toda nossa região.



| LINHA DE CUIDADO ONCOLÓGICO

O HCl possui o mais completo Centro Especializado em Tratamento do Câncer do interior do Rio Grande do Sul. Com mais de 20 anos de atuação, está organizado para proporcionar aos pacientes oncológicos de toda a macrorregião, assistência qualificada e humanizada.

Os serviços disponibilizados vão desde consultas especializadas em oncologia, quimioterapia, radioterapia, braquiterapia, cirurgias oncológicas

e reparadoras, até assistência através de equipes multiprofissionais compostas por médicos especialistas, enfermeiros, técnicos de enfermagem e radioterapia, assistente social, nutricionista, psicólogo, fisioterapeuta e equipes administrativas de apoio.

O centro de Alta Complexidade em Oncologia do HCl, além dos atendimentos SUS, proporciona um relacionamento cada vez mais humanizado e empático para beneficiar pacientes

que estão em tratamento contra o câncer. Através de parcerias com a comunidade regional, a unidade recebe lanches, lenços, toucas, próteses artesanais, almofadas e perucas que são doadas aos pacientes.

Somente no ano de 2022, o Centro de Alta Complexidade do HCl realizou **178.946** atendimentos a pacientes oncológicos, entre consultas, sessões de quimioterapia, inserções de braquiterapia e sessões de radioterapia.



30.797

Consultas
Oncológicas



28.579

Sessões de
Quimioterapia



445

Inserções de
Braquiterapia



105.971

Sessões de
Radioterapia



13.154

Atendimentos
Multidisciplinares



LINHA DE CUIDADO CARDIOVASCULAR



O Instituto do Coração do HCI dispõe ao paciente o que há de mais moderno em medicina avançada, tecnologia, profissionais especializados, atendimento personalizado e processos assistenciais que garantam segurança, conforto e eficiência diagnóstica e terapêutica para prevenir e tratar Doenças Cardiovasculares.

Oferece seus serviços em concordância com as diretrizes da Política Nacional de Humanização da Saúde e conta com equipe qualificada de médicos cardiologistas com especialização em Cardiologia

Clínica, Cardiologia Pediátrica, Cardiologia Intervencionista, Cardiologia Intensiva, Eletrofisiologia, Cirurgiões Cardiovasculares e Cirurgiões Vasculares.

Desde 2014, oferece o diagnóstico e tratamento de arritmias, realizando mais de 1,5 mil procedimentos. Recentemente ingressou no rol dos maiores e mais completos serviços para diagnóstico e tratamento de doenças cardiovasculares, com a realização do procedimento de mapeamento eletroanatômico, passando a fazer o tratamento de arritmias ainda mais complexas.

Esse sistema permite que a equipe de profissionais reconstitua o coração de maneira tridimensional, tendo maior nitidez e precisão.

Em 2022 ampliou a área de abrangência do serviço para o SUS, passando a atender a 10ª CRS e foi avaliado entre os melhores do País, conforme classificação do Ministério da Saúde pelo novo programa de Qualidade na Cardiologia - QualiSUS Cardio que, de forma inédita, estabelece metas, parâmetros e indicadores, estimulando o atendimento de qualidade à população brasileira.



| LINHA DE CUIDADO OBSTÉTRICO



Em 2022 houve o início de uma importante campanha socioambiental realizada pelo Hospital em parceria com a Copagrile e a Secretaria Municipal de Meio Ambiente (SMMA), trata-se do projeto Germinar, onde a família de todo bebê que nasce no HCI leva para casa uma muda de árvore para ser plantada em local de sua escolha, simbolizando a chegada da nova vida.

A iniciativa possibilitou o plantio de cerca de 1.101 novas árvores ao longo do ano em Ijuí e região, contribuindo para a arborização das cidades, a redução dos impactos ambientais e a menor poluição do ar,

promovendo ainda a consciência ecológica na comunidade.

Além dessa campanha, as mães que dão à luz no HCI recebem da equipe de Enfermagem e da Residência Obstétrica o carimbo de suas placentas, conhecidas como Árvore da Vida, confeccionados em papel com tintas guache coloridas. O projeto visa integrar as práticas do parto humanizado e presentear a paciente com uma recordação do nascimento de seu filho, com um breve relato do parto e informações do recém-nascido.

Outra atividade digna de registro foi o 2º Mamaço do

HCI, organizado pela Clínica Obstétrica e o Banco de Leite Humano. O evento reuniu dezenas de mães e bebês, oportunizando troca de experiências, mateada, sorteio de brindes, lanches e música com o objetivo de fortalecer a importância do aleitamento materno.

O HCI buscou, também, a certificação de Hospital Amigo da Criança, avançando neste reconhecimento e potencializando, ainda mais, o atendimento Humanizado e as boas práticas do parto seguro ao Recém Nascido e puérpera, melhorando, assim, os indicadores assistenciais ligados a esta área.



1.101

Nascimentos
no HCI em
2022

Ambulatório para gestação de alto risco com atendimento SUS para toda a 17ª e 9ª CRS.

Salas de parto humanizadas.

Equipe assistencial qualificada.

UTI Neonatal com atendimento sequenciado ao Recém Nascido.

Banco de leite próprio (referência no estado).



BANCO DE LEITE HUMANO

O Banco de Leite Humano do Hospital de Caridade de Ijuí iniciou suas atividades em 13 de agosto de 1984, o segundo Banco de Leite Humano (BLH) do Estado do Rio Grande do Sul, sendo este criado para suprir as necessidades nutricionais de crianças prematuras que nasciam na maternidade.

O objetivo maior do Banco de Leite Humano do HCI é incentivar e promover o Aleitamento Materno, bem como trabalhar as questões relacionadas à captação de doadoras, participando de eventos e desenvolvendo ações sobre o tema, sendo que no ano de 2022 foram realizados 3.768 atendimentos.



3.768

Atendimentos
Relizados em
2022

URGÊNCIA E EMERGÊNCIA

O setor de urgência e emergência do HCI realizou 33.978 atendimentos no ano de 2022. É uma das principais portas de entrada da Instituição no atendimento de casos graves, em que o tempo e a agilidade no atendimento são fundamentais.

Conta com equipe multiprofissional qualificada além de diversas especialidades médicas, dentre as quais (traumatologia, neurologia, cardiologia, vascular, nefrologia, clínica geral, cirurgia geral, torácica e cardíaca, pediatria, psiquiatria, ginecologia e obstetrícia, radiologia e urologia).

Em 2022 houve diversas ações de melhoria do setor, como a implantação do Núcleo Interno de Regulação (NIR), que tem por objetivo o monitoramento do paciente desde sua chegada à ins-

tituição até a alta, com funcionamento 24 hrs por dia no hospital.

O HCI foi contemplado com a visita de diagnóstico do Programa do Ministério da Saúde Lean nas Emergências com apoio do Hospital Sírio Libanês. Este diagnóstico confirmou as boas práticas de gestão e assistência desenvolvidas na emergência do HCI.

Outra distinção recebida foi o certificado por excelência no atendimento ao AVC, concedido pela Angels Awards a todas as instituições hospitalares que alcançam um grau de qualificação no atendimento aos pacientes que sofreram Acidente Vascular Cerebral, colocando o HCI como único centro de referência para o tratamento e manejo da doença na região Noroeste.

UMA DAS PRINCIPAIS PORTAS DE ENTRADA DO HCI



33.978

Atendimentos
Relizados em
2022



SERVIÇO DE HEMODIÁLISE

A Unidade de Assistência de Alta Complexidade em Nefrologia do HCI conta com 38 máquinas de rins artificiais e é referência para a população das Coordenadorias de Saúde de Ijuí (17ª) e das regiões de Palmeira das Missões (15ª) e

Frederico Westphalen (2ª e 19ª), abrangendo uma população de 62 municípios.

Somente no ano de 2022, totalizou 23.695 atendimentos. O Serviço coordena a Unidade de Diálise utilizando modernas técnicas e equipamen-

tos assegurando o bem-estar e o conforto do paciente.

A Unidade de Hemodiálise realiza atendimentos nos três turnos, totalizando duas mil sessões mensais, além de ser um dos mais importantes centros de transplantes renais do Estado.

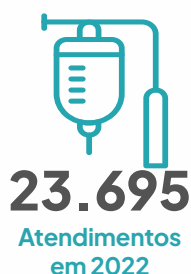

CENTRO CIRÚRGICO

O Centro Cirúrgico do HCI conta com seis salas cirúrgicas equipadas com alta tecnologia para atendimento de perfil de pacientes (recém-nascidos à adultos), sendo realizados 5.575 atendimentos no ano de 2022.

Neste ano o HCI recebeu um importante recurso destinado pelo governo do Estado, através do programa Avançar na Saúde, para modernização do Centro Cirúrgico que executa o maior número de cirurgias SUS do Noroeste do RS.

O valor, mais de R\$ 1,1 milhão foi destinado para aquisição, dentre outros equipamentos, de quatro focos cirúrgicos novos, duas

torres de vídeo completas - para cirurgias sem necessidade de cortes - e dois eletrocautérios, equipamentos que permitem o corte de tecidos sem sangramento e coagulação dos vasos sanguíneos. Adquiriu também, material para cirurgia urológica por vídeo e cirurgia geral, bombas de infusão de medicações, que são usadas tanto nas salas de cirurgia quanto nas de recuperação anestésica, entre outros, possibilitando desta forma uma melhor qualidade na assistência prestada ao paciente.

Diante das cirurgias eletivas represadas em função da pandemia de Covid-19, o HCI buscou alternativas para contribuir com

as gestões municipais na redução das filas de espera, desafogando o sistema. Vários municípios da região aderiram a esta modalidade de convênio que prevê a contratação de procedimentos cirúrgicos eletivos de média complexidade nas especialidades de traumatologia, vascular, geral, ginecologia, proctologia e urologia.





FISIOTERAPIA



O ano de 2022 foi intenso para as equipes de fisioterapia do HCI. Em janeiro iniciaram os atendimentos aos pacientes com doença renal crônica que realizam a hemodiálise no ambulatório do hospital. Em junho, começaram os atendimentos na maternidade, na

área de fisioterapia obstétrica.

O mês de agosto foi marcado pela inauguração do ambulatório de Fisioterapia do HCI, com atendimento nas seguintes especialidades: gerontologia, cardiologia, traumatologia, reumatologia, fisioterapia pediátrica e respiratória.

As equipes realizam, ainda, atendimentos nas unidades fechadas e abertas com prescrição de fisioterapia respiratória e motora. No CACON e na Hemodiálise os pacientes realizam a fisioterapia através de atendimento ambulatorial.



45.294

Fisioterapia
Motora
SUS



9.593

Fisioterapia
Motora
Convênios



49.594

Fisioterapia
Respiratória
SUS



10.145

Fisioterapia
Respiratória
Convênios



2.191

Atendimentos
Fisioterapia
no CACON

SEGURANÇA DO PACIENTE

A Avaliação Nacional de Práticas de Segurança do Paciente é uma estratégia para a promoção da cultura de segurança, gestão de riscos e aprimoramento da qualidade por meio da implementação das boas práticas em serviços de Saúde, realizada anualmente pela Anvisa, em parceria com os Núcleos de Segurança do Paciente de Vi-

gilância Sanitária (NSP Visa) do País, para hospitais com leitos de terapia intensiva (hospitais prioritários), desde 2016. O HCI participa desta avaliação desde 2018 e, neste ano, teve Alta Conformidade nestas práticas sendo reconhecido como uma instituição segura para o paciente. Esta iniciativa está apoiada no Plano Integrado de Gestão Sanitária

da Segurança do Paciente 2021-2025, consistindo em uma importante estratégia para a promoção da cultura da segurança, uma vez que enfatiza a gestão de riscos, o aprimoramento da qualidade e a aplicação das boas práticas em serviços de saúde. São avaliados 21 indicadores de estrutura e processo, que instituem as ações de Segurança do Paciente no HCI.



ESTRUTURA ASSISTENCIAL DE INTERNAÇÃO

O HCI possui 210 leitos de internação, sendo 30 de cuidados intensivos (10 Neonatologia, 10 Coronariana e 10 Adulto) e 180 leitos de internação em unidades abertas, distribuídos em alas conforme a complexidade do paciente.

Em 2022 o HCI realizou 12.671 internações, sendo 9.538 pelo SUS. Do total de internações, 62% (7.851) foram de pacientes não residentes em Ijuí, o que re-

força o caráter macrorregional da instituição.

Um dos principais objetivos das equipes de assistência é a redução da média de permanência dos pacientes nas unidades de atendimento. A média na UTI Coronariana em 2022 foi de 2,39 dias, na UTI Adulto foi de 5,19 dias, na UTI Neonatal de 29,78 dias, na Clínica Médica 5,28 dias, na Clínica Oncológica 2,25 dias, na Clínica Cardiológica 2,21 dias,

na Clínica Cirúrgica 2,24 dias, na Saúde Mental 12,24 dias e na Maternidade 3,04 dias.

Para reduzir estes dados, aumentando a qualidade de vida dos pacientes, o HCI investe na qualificação da assistência direita aos pacientes, realizando Hounds diários nas áreas assistenciais da instituição onde a equipe multiprofissional se reúne, discute casos e realiza o planejamento da assistência ao paciente.



210

Total de Leitos de Internação do HCI



180

Leitos de Unidades Abertas



30

Leitos de Cuidados Intensivos



12.671

Total de Internações em 2022



9.538

Internações de Pacientes SUS



7.851

Internações de Pacientes da Região

MÉDIA DE PERMANÊNCIA DO PACIENTE NAS UNIDADES DE INTERNAÇÃO

Clínica Médica	5,28	UTI Coronariana	2,39	Clínica Cirúrgica	2,24
Clínica Oncológica	2,25	UTI Adulto	5,19	Saúde Mental	12,24
Clínica Cardiológica	2,21	UTI Neonatal	29,78	Maternidade	3,04



AMBULATÓRIO DE ESPECIALIDADES

O Ambulatório de Especialidades Médicas do HCI é um amplo centro de atendimento de consultas especializadas, exames e procedimentos criado para atuar tanto no diagnóstico e tratamento das doenças, quanto na promoção e prevenção da saúde.

Estruturado para atender Consórcios Intermunicipais de

Saúde, exames e procedimentos para convênios e particulares, o Ambulatório de Especialidades do HCI oferece consultas com especialistas em Dermatologia, Ginecologia, Infectologista, Mastologista, Nefrologia, Otorrinolaringologista e Urologista.

Além de realizar exames como Endoscopias, Cistoscopias,

Colonoscopias, Laringoscopias, Broncoscopias e Pequenos procedimentos.

Mais de
20.000
Atendimentos
e Consultas
em 2022

MEDICINA NUCLEAR



Medicina Nuclear é a especialidade médica que faz uso de substâncias radioativas (radiofármacos) incorporados ao paciente para estudar anatomia e predominantemente a fisiologia dos órgãos, como por exemplo estudar danos fisiológicos e

anatômicos do coração, alterações ósseas e funcionamento de outros órgãos como pulmões, fígado, tireóide, cérebro e rins.

O HCI dispõe de um moderno centro de diagnóstico médico por imagem em Medicina Nuclear, mais do que consolida-

do como referência para a população desta Macrorregião, que abrange mais de 120 municípios.

6.448
Atendimentos
e realizados
em 2022



| NÚCLEO DE HEMOTERAPIA

O Banco de Sangue do HCl, atende a todos os Municípios de abrangência da 17ª Coordenadoria Regional de Saúde e pacientes de outras regiões que realizam seus tratamentos no Centro de Alta Complexidade em Oncologia, Instituto do Coração e Hemodiálise. O Setor é responsável pela co-

leta, tipagem, fracionamento, armazenamento de sangue e transfusão sanguínea.

O Núcleo precisa estar em constante busca ativa de doadores, para isso realiza um cronograma de ações envolvendo a sociedade em geral, para que cada vez mais possa fidelizar novos doadores.

Em 2022, foram realizadas várias campanhas para doação de sangue, das quais vale destacar a Doação Farroupilha e o Grenal Solidário. A Doação Farroupilha, é realizada em parceria com o SICREDI das Culturas, enquanto o Grenal Solidário é realizado em parceria com os consúlados do Grêmio e Internacional.



| FARMÁCIA HOSPITALAR

A Farmácia Central do HCl e a Central de Abastecimento Farmacêutico (CAF), movimentaram, em 2022, um total de 6.557.066 itens, sendo dispensados, devolvidos ou transferidos em média 17.964 itens/dia pelos auxiliares de farmácia e estoque.

As Farmácias localizadas

no Centro Cirúrgico, Pronto Socorro e CACON, além da Farmácia de Manipulação, também conduziram suas atividades com altas taxas de movimentações, totalizando 2.553.020 itens no ano.

Com a adoção do sistema SoulMV, novas ferramentas de apoio à decisão clínica foram

disponibilizadas e estão sob responsabilidade do Serviço de Farmácia.

Além disso, está em fase de implantação, a Farmácia Clínica na área Cardiovascular atendendo pacientes da Hemodinâmica, UTI coronariana e Clínica Cardiológica.



MAIS DE
6.500.000
ÍTEMS MOVIMENTADOS



MÉDIA DE QUASE
18.000
ÍTEMS POR DIA



CENTRO DE IMAGEM



O Centro de Diagnóstico por Imagem do HCl além de estar a todo momento buscando aperfeiçoamento em atendimento profissional, oferece os melhores equipamentos de imagem da região. A partir de dezembro de 2022 passou a contar com a tecnologia de um dos aparelhos de Ressonância Magnética mais modernos e precisos do mundo, com o objetivo de trazer aos pacientes uma melhoria de qualidade na realização dos exames.

A Ressonância Magnética

3 Tesla é de extrema importância para obtenção de imagens do sistema nervoso central, como a estrutura dos feixes de neurônios do cérebro, do sistema musculoesquelético, das artérias e veias e dos demais órgãos e estruturas que compõem nosso organismo. Aos pacientes claustrofóbicos, uma boa notícia: túnel do equipamento mais curto e amplo, com 70 cm de diâmetro, em sala iluminada com luz natural e uma trilha musical durante o exame. Assim o HCl torna-se o único hospital da região

com o equipamento com maior potencial e precisão diagnóstica.

Além disto o Centro de Diagnóstico por Imagem do HCl possui alta qualidade em tecnologia e no cuidado à Saúde da população de Ijuí e região, oferecendo os serviços de: Raio-x em aparelho Digital, Raio-x contrastados, Tomografias, Angiotomografia de Coronárias, Angiotomografias, Ultrassom, Ultrassom Morfológico de 1º trimestre, Mamografia Digital, Densitometria Óssea e Ressonância Magnética.



31.478

Exames de Raio-X/ano



21.580

Exames de Ultrassom/ano



18.271

Exames de Tomografia/ano



4.728

Exames de Mamografia/ano



| NÚCLEO DE ENSINO E PESQUISA



O Núcleo de Ensino e Pesquisa do HCI (NEP) tem como principal objetivo fomentar estudos e atuar na busca e execução de novos protocolos junto à indústria farmacêutica nas diferentes especialidades oferecidas pela instituição, promovendo a qualidade de vida e melhora do prognóstico de milhares de pacientes.

Com foco multidisciplinar é, também, responsável pela

execução das pesquisas dentro do HCI, dispondo de toda a sua estrutura física e tecnológica. A Pesquisa Acadêmica, uma das novidades anunciadas, também foi estruturada, unindo ciência acadêmica ao ambiente hospitalar, tornando o Hospital um cenário de prática e desenvolvimento de estudos nas diferentes áreas da Saúde.

O NEP fechou 2022 com pesquisas em andamento nas

áreas de Cardiologia, Oncologia, Cirurgia, Infectologia e Neurologia.

Outro importante projeto desenvolvido pelo NEP, através da Comissão de Residência Médica (COREME), foi o Curso de Imersão em Prática Médica, com a adesão de mais de 50 alunos que puderam acompanhar as atividades assistenciais e educacionais nas especialidades médicas realizadas no HCI.

Consultórios médicos exclusivos para os investigadores do NEP;

Sala para infusão de quimioterápicos;

Sala para procedimentos e exames;

Salas para equipe de coordenação de protocolos clínicos;

Sala para infusão de medicamentos não quimioterápicos;



Sala para arquivamento de pastas e documentos dos estudos com acesso restrito e controlado;

Salas de monitorias;
Espaço para armazenamento de kits e produtos investigacionais;

Sala de reuniões;

Farmácia com temperatura e acesso controlados.



HCI

completo
para cuidar

de quem cuida.

O Compromisso do HCI com a saúde e com a vida, se reflete em detalhes em suas ações e atividades contínuas para qualificação profissional, tecnológica e estrutural. Oferecer as condições para que os serviços sejam realizados com excelência e segurança, além de se constituir como um centro ensino, aprendizagem e pesquisa na área da saúde. Equipes e unidades que se complementam, tornando o fazer diário uma prática saudável, leve, motivadora e cativante. Um ambiente organizacional COMPLETO para CUIDAR de quem CUIDA.



| GESTÃO DE PESSOAS

O HCI conta atualmente com 1.191 colaboradores, sendo que 50% destes são profissionais de enfermagem (enfermeiros e técnicos de enfermagem). Em acordo com a política institucional de valorização e de-

envolvimento dos colaboradores, cabe ressaltar que 58% deles possuem mais de 5 anos de admissão.

Outro aspecto importante a destacar é que 80% dos colaboradores do HCI são do sexo

feminino e elas representam 72% dos cargos de liderança no HCI.

Na parte de benefícios, podemos destacar a Escola Infantil mantida pela instituição que atende exclusivamente filhos dos colaboradores.



Em 2022 foram realizados 1.114 treinamentos, sendo 72 externos. O HCI cuida do desenvolvimento dos colaboradores desde sua admissão. A Incubadora de Aprendizagem na Enfermagem (IAE) é uma metodologia de ensino em serviço aplicada no HCI desde 2011 e tem por objetivo qualificar habilida-

des técnicas e comportamentais de profissionais de Enfermagem recém contratados na Instituição. Assim, todos os novos enfermeiros passam por acompanhamento e supervisão direta da enfermeira da Educação Continuada por um período de 16 dias.

No primeiro dia de trabalho os colaboradores re-

cebem treinamentos teóricos como parte do programa de ambientação e integração às normas e rotinas do HCI, com a participação dos setores de Desenvolvimento Humano, Segurança do Paciente, Resíduos Sólidos, Sesmt, Departamento de Administração de Pessoal e Educação Continuada.



1.191

Colaboradores em 2022



80%

Colaboradores Sexo Feminino



72%

Mulheres em Cargo de Liderança



1.114

Treinamentos Desenvolvidos



COMPLIANCE

O HCl vem investindo em inovação e na mudança da cultura organizacional, envolvendo todos os colaboradores e prestadores de serviços da Instituição através de um novo sistema Compliance.

Metodologias para estabelecer regras, processos e procedimentos internos que

garantam que a lei seja cumprida e que a conduta de todos os colaboradores do hospital seja fundamentada em princípios éticos e regulamentos internos e externos.

O Compliance do HCl envolve todos os setores da Instituição, e conta com a coordenação do compliance

officer, Lucas Ahmad, profissional responsável pela implementação e gestão de todas as práticas da área, incluindo a capacitação para o trabalho, avaliação das rotinas, o passo a passo para cada atividade e tudo o que é necessário para o bom desenvolvimento do processo.

RESIDÊNCIA MÉDICA

Outro ponto positivo, em relação ao nível técnico e a qualidade dos serviços oferecidos no HCl, é a consolidação do programa de Residência Médica. O programa, que foi implantado no ano de 2011, já formou mais de 100 especialistas em diversas áreas de formação.

Durante o período de 2 ou 3 anos de formação (de acordo com a especialidade), o Programa oferece a estrutura completa do HCl e aulas teóricas e práticas com preceptores médicos renomados e nas especialidades de Clínica Médica, Cirurgia Geral, Radiologia/Diagnóstico por Imagem, Cancerologia Clínica, Ginecologia/Obstetrícia, Pediatria e Psiquiatria. Conferindo ao médico residente, ao final do programa, o título de especialista.





| CAFÉ COM A DIRETORIA

Outro momento especial é o Café com a Diretoria, que aproxima os colaboradores da instituição hospitalar dos diretores voluntários. Um pro-

jeto que surgiu da necessidade de identificada pelos próprios gestores de protagonizarem um momento de interação, diálogo e relacionamento com

as equipes, participando cada vez mais do seu dia a dia em um ambiente de igualdade, liberdade de expressão, respeito mútuo e troca de experiências.



| QUALIDADE E SEGURANÇA DO PACIENTE

O ano de 2022 iniciou marcado pela “Implantação do Sistema de Gestão da Qualidade Informatizado” uma plataforma com o objetivo foi focar na melhoria dos Processos da Organização. No decorrer do ano, como segmento do trabalho realizado em 2021, as lideranças, junto de suas equipes, deram sequência na elaboração de novos documentos e revisão de documentos existentes na organização, conforme as referências das Normas ISO 9001:2015, ISO 27001:2005 e ONA 2022.

Foram desenvolvidas ações junto às equipes operacionais de trabalho, visando à Segurança do Paciente, atividades acerca da prevenção de quedas no ambiente hospitalar, prevenção de lesão por pressão, a comunicação segura, cirurgia segura, segurança na administração de medicamentos e a importância da higienização das mãos por todos os profissionais de saúde e que realizam atendimento ao paciente.

Entende-se a mudança de cultura na instituição, como

o grande avanço para a prática do cuidado ao paciente. Iniciou-se a implantação de indicadores desempenho para as áreas, tornando mais fácil a visualização dos gestores acerca das ações a serem desenvolvidas, o que reflete positivamente para mudança de cultura organizacional.

Um importante incremento visando evoluir no acompanhamento e na aplicação de ações preventivas, com foco na melhoria contínua dos processos.





HCI

completo
para cuidar
do futuro.

Estar preparado para o futuro significa pensar nas próximas gerações e no legado que desejamos deixar para aqueles que nos sucederão. O HCI, desde muito tempo, trabalha nesta perspectiva de forma sustentável, responsável e inovadora. Ações e projetos que contemplam as atividades diárias da instituição somando-se a iniciativas da comunidade para construir uma sociedade cada vez mais digna, sustentável e COMPLETA para CUIDAR do FUTURO.



SUSTENTABILIDADE FINANCEIRA

O HCI no intuito de fortalecer sua imagem e sua estrutura operacional de referência em Saúde, criou o Setor de Projetos e Captações, ficando este responsável por desenvolver projetos de melhorias e buscar alternativas de custeio para os mesmos. Com atuação ativa no fortalecimento dos relacionamentos da instituição, o setor é responsável por grande parte dos projetos que contribuem para o crescimento do HCI.

Em 2022 este trabalho foi recompensado por expressivas doações, garantindo tanto investimento em novas tecno-

logias como a continuidade das obras do Hospital, como o Projeto Avançar do Governo do Estado do Rio Grande do Sul que destinou R\$ 1 milhão para a conclusão da obra e instalação da ressonância magnética e outros R\$ 1,1 milhão para aquisição de equipamentos para o centro cirúrgico.

O HCI recebeu uma grande contribuição das lideranças regionais para Reestruturação da UTI Adulto, com importante apoio da AMUPLAM.

Já os recursos para a aquisição de máquinas e poltronas para hemodiálise e instrumentais para o Centro Cirúrgico,

foram viabilizados através da Destinação de Emendas Parlamentares.

Além dos recursos públicos, o Setor de Projetos e Captações buscou, também, alternativas junto da iniciativa privada, como nas obras de reforma do seu Serviço de Urgência e Emergência, através de doação do Banco SICCOB.

Por sua relevante prestação de serviços, o HCI foi contemplado pelo Município de Ijuí com R\$ 1,2 milhões para manutenção do serviço de pediatria e R\$ 800 mil para custeio de sua Escola de Educação Infantil.



R\$ 8.643.837,71

VALOR TOTAL
CAPTADO PELO
SETOR EM 2022

ORIGEM DOS RECURSOS		
	Emendas Parlamentares	R\$ 6.127.525,00
	Projeto do Governo Estadual - Avançar	R\$ 2.117.909,11
	Troco Amigo - Panvel	R\$ 18.752,12
	Troco Solidário - Supermercado Kuchak	R\$ 7.360,01
	Troco Solidário - Stock Center	R\$ 30.672,71
	Contribuição Espontânea dos Consumidores do DEMEI	R\$ 417,00
	Doações de Municípios - Ijuí, Coronel Barros e Bozano	R\$ 200.000,00
	Doações Espontâneas - Correios	R\$ 3.897,86
	Projeto Investa no Bem e Doações - Sicredi	R\$ 9.045,30
	Doação Sicoob	R\$ 100.000,00
	Programa Nota Fiscal Gaúcha	R\$ 28.258,60



PARLAMENTARES PARCEIROS DO HCI

A relevância e a representatividade do HCI em toda a macrorregião missioneira, se revela, também, através da aten-

ção recebida pelos parlamentares gaúchos em atividade no Distrito Federal. Conheça aqui alguns destes parceiros do HCI

através de projetos e emendas que possibilitam recursos federais para o hospital.



Lasier Martins
Senador



Luis Carlos Heinze
Senador



Afonso Motta
Deputado Federal



Covatti Filho
Deputado Federal



Danlei de Deus
Deputado Federal



Giovani Cherini
Deputado Federal



Hiran Gonçalves
Deputado Federal



Liziane Bayer
Deputado Federal



Jerônimo Goergen
Deputado Federal



Marcelo Moraes
Deputado Federal



Marlon Santos
Deputado Federal



Onyx Lorenzoni
Deputado Federal



Osmar Terra
Deputado Federal



Pedro Westphalen
Deputado Federal



Roberto Lucena
Deputado Federal



Ubiratan Sanderson
Deputado Federal



R\$ 6.127.525,00

DESTINADOS
ATRAVÉS DE
EMENDAS
PARLAMENTARES



| NÚCLEO DE CAPTAÇÃO DE RECURSOS

O Núcleo de Captação de Recursos do HCI foi desenvolvido a partir da necessidade de ampliar a rede de relacionamentos da instituição hospitalar

com as principais lideranças regionais, sejam elas da iniciativa privada ou do setor público em nível estadual e federal.

Uma equipe multidisciplinar

engajada na prospecção de recursos para a qualificação dos serviços e das estruturas do hospital. Conheça o time do Núcleo de Captação do HCI.



Liane Copetti Ghisleni
Diretora Voluntária



Rui Protti
Dir. Infraestrutura



Allan Fonseca
Rel. Institucional



Alessandro Borré
Assistente Social



Everton Heeler
Rel. Comercial



Cáren Bittencourt
Projetos e Captações



Raquel Radaelli
Arquiteta



Jailson Manchini
HCI Vida

| EQUIPE DE VOLUNTÁRIAS



São quase 30 anos de trabalho social do grupo de voluntárias do HCI. Toda a semana, o grupo de senhoras se reúne no hospital para ajudar ao próximo confeccionando ou reformando roupas de cama, acolchoados e mantilhas, além

da produção de fraldas descartáveis para bebês e adultos.

A confecção de fraldas é uma das marcas desse grupo de voluntariado. Mensalmente são produzidas cerca de 300 fraldas descartáveis, uma média de 3.600 ao ano.

Outra atividade digna de destaque é a confecção de próteses artesanais de seios para pacientes em tratamento no CACON.

Atualmente são 18 voluntárias dentro do hospital e mais 25 que atuam de casa.



DESAFIO SOLIDÁRIO

O HCI desenvolveu ao longo do ano várias campanhas sociais e com foco na captação de recursos para oferecer o melhor atendimento para pacientes e colaboradores.

O 2º Desafio Solidário HCI mobilizou colaboradores em uma ação de amor ao próximo, com a tarefa de arrecadar um grande volume de alimentos não perecíveis em sete dias.

Ao final do período, as

equipes arrecadaram 4,5 toneladas de alimentos, sendo que a empresa SLC Máquinas de Ijuí, dobrou o volume arrecadado, doando mais 4,5 toneladas ao HCI.

Do total de alimentos arrecadados, três toneladas foram destinadas à APAE de Ijuí, a outra parte foi destinada ao HCI, beneficiando diretamente pacientes e colaboradores da Instituição de Saúde.



OBRAS, REFORMAS E AMPLIAÇÕES

No ano de 2022 o HCI, buscou, através de seu setor de Obra, Arquitetura e Engenharia, a coalizão entre excelência na prestação dos serviços de saúde e qualificação dos espaços intra-hospitalares, com destaque para o projeto e exe-

cução da obra de instalação do equipamento de ressonância magnética, sendo o modelo considerado como uma das maiores tecnologias no diagnóstico, a nível mundial.

Durante o ano, podemos destacar também

a instalação do novo sistema de climatização e revitalização dos ambientes da UTI Cardiológica, a reforma e adequação das Unidades Neonatal e Banco de Leite Humano, além das obras de ampliação da Escola Infantil (em andamento).

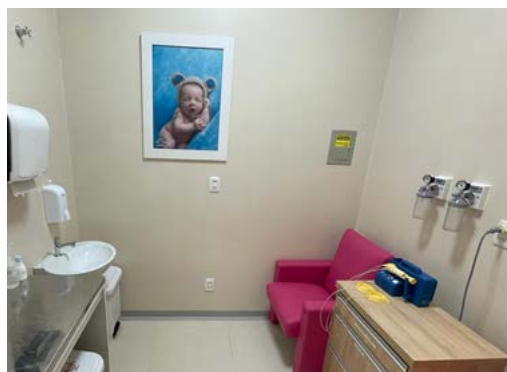

2.961
m² de obras executadas



INVESTIMENTO
EM OBRAS E
REFORMAS NO
ANO DE 2022

R\$ 2.772.877,04



| HCI COMUNIDADE

O HCI Comunidade é um projeto institucional, que tem por objetivo levar a comunidade em geral, ações de saúde preventiva e educação em saúde a partir de espaços de discussão coletiva: escolas, rede básica de saúde, empresas, associações, igrejas, sedes de bair-

ro e comunidades do interior.

O projeto se movimenta no sentido de tornar os processos de trabalho desenvolvidos na instituição reconhecidos por todos, partindo do público interno e expandindo para sociedade.

O diálogo, a configura-

ção e condução das atividades realizadas pelo projeto, são fundamentais na comunicação interna e externa, pois contribuem para criar e fortalecer laços de confiança entre a equipe de saúde e os usuários do serviço.

“O Hospital é da comunidade e a comunidade é você!”

| ESCOLA DE EDUCAÇÃO INFANTIL DO HCI

O HCI oferece para seus colaboradores, há mais de quatro décadas, uma Escola de Educação Infantil marcada por uma linda história de pioneirismo, acolhimento, amor, educação, respeito e muita ousadia.

Atende crianças, de 4 meses a 6 anos, contribuindo na sua formação através de uma proposta pedagógica que preconiza o desenvolvi-

mento da criança como cidadão crítico e a participação ativa e autônoma dos sujeitos envolvidos por meio da cooperação e do respeito à diversidade.

Incluída recentemente no Estatuto Social da Instituição de Saúde, a Escolinha do HCI passou a receber recursos do Fundeb, um importante recurso para sua manutenção.



| PROJETO GERMINAR

O HCI em parceria com a Copagril e a Secretaria Municipal de Meio Ambiente (SMMA) desenvolveu o Projeto Germinar – Plante o futuro, que tem como slogan Mais Natureza, Mais Saúde: nosso futuro depende disso.

A iniciativa socioam-

biental tem o objetivo de desenvolver a consciência de preservação ambiental e incentivar atitudes sustentáveis, que partam de dentro do hospital em benefício de toda a comunidade, por meio da distribuição de mudas às famílias de cada

recém nascido na Instituição.

A ação consiste na entrega de uma muda de árvore nativa às famílias, que terão a missão de realizar o plantio dessa árvore e cuidar de seu desenvolvimento, simbolizando a nova vida.

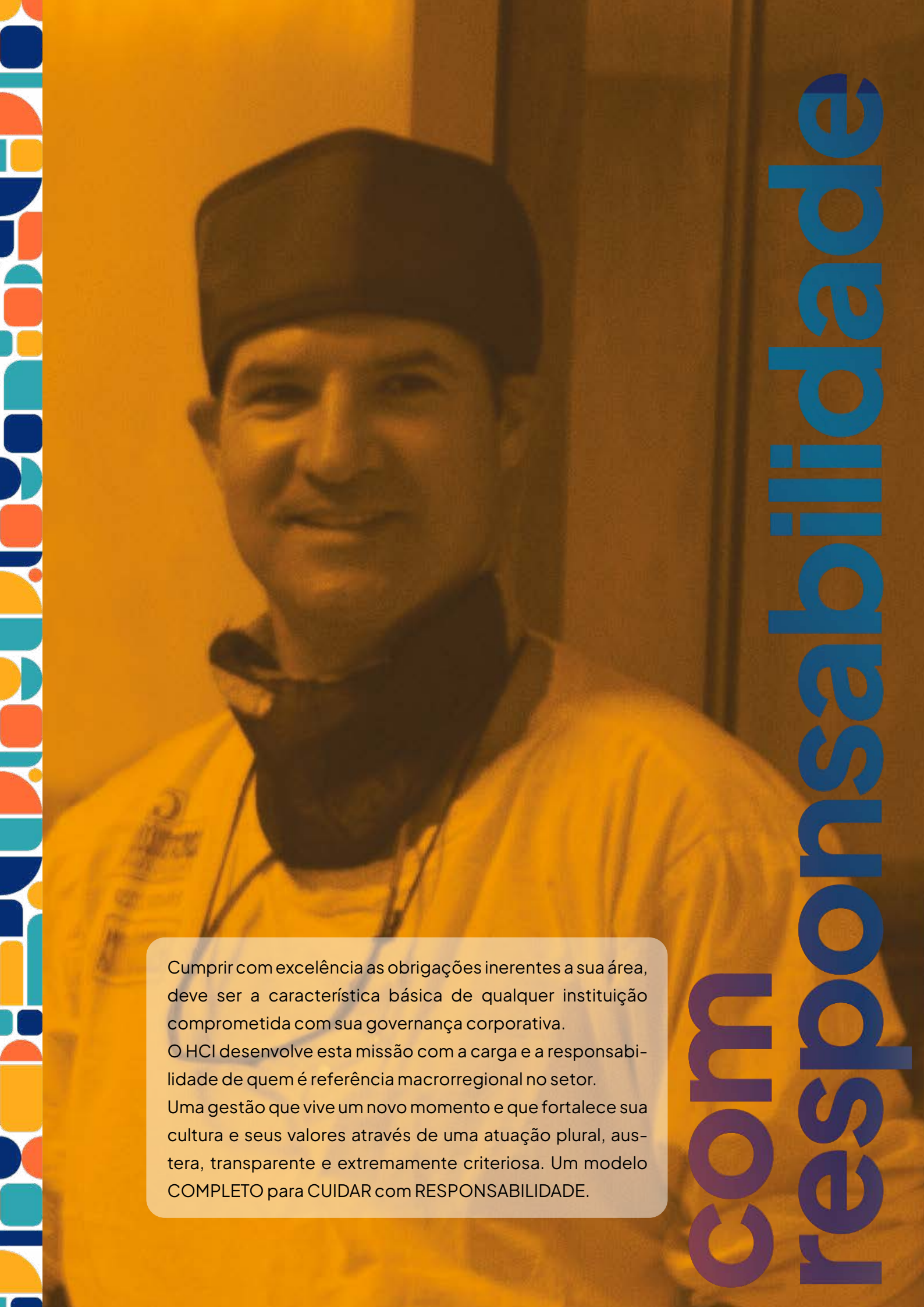

Cumprir com excelência as obrigações inerentes a sua área, deve ser a característica básica de qualquer instituição comprometida com sua governança corporativa.

O HCI desenvolve esta missão com a carga e a responsabilidade de quem é referência macrorregional no setor.

Uma gestão que vive um novo momento e que fortalece sua cultura e seus valores através de uma atuação plural, austera, transparente e extremamente criteriosa. Um modelo COMPLETO para CUIDAR com RESPONSABILIDADE.

com
responsabilidade



DEMONSTRATIVOS FINANCEIROS

BALANÇOS PATRIMONIAIS

(Expressos em reais)

		<u>31/12/2022</u>	<u>31/12/2021</u>
ATIVO			
ATIVO CIRCULANTE			
Caixa e Equivalentes	Nota 04	4.814.186,10	2.002.531,29
Recursos de Convênios e Projetos	Nota 05	1.854.045,40	2.579.439,48
Valores a Receber	Nota 06	27.962.075,60	27.856.008,18
Títulos e Créditos a Receber		888.797,16	213.223,47
Estoques	Nota 07	5.044.352,86	4.948.158,94
Despesas Antecipadas	Nota 08	<u>918.389,31</u>	<u>1.165.830,42</u>
		41.481.846,43	38.765.191,78
ATIVO NÃO CIRCULANTE			
Depósitos Bancários-Garantias	Nota 11	2.714.191,56	2.638.021,56
Contingências a Receber	Nota 14	2.681.695,22	2.938.531,67
Valores a Receber		<u>730.055,89</u>	<u>814.037,89</u>
		6.125.942,67	6.390.591,12
INVESTIMENTOS			
IMOBILIZADO			
Saldo Original	Nota 09	108.332.363,28	103.355.724,78
Depreciação Acumulada	Nota 09	<u>(58.997.877,69)</u>	<u>(54.724.514,60)</u>
		49.334.485,59	48.631.210,18
INTANGÍVEL			
Sistemas de Computação		530.078,02	530.078,02
Amortização Acumulada		<u>(525.615,52)</u>	<u>(522.169,49)</u>
		4.462,50	7.908,53
		55.518.780,53	55.077.840,58
Total do Ativo		<u>97.000.626,96</u>	<u>93.843.032,36</u>

As notas explicativas são parte integrante das Demonstrações Contábeis.

Douglas P. Uggeri
Presidente

Carlos A. Scapini
1º Tesoureiro

Dorkas da S. Picinini
Contadora - CRC 87.912



DEMONSTRATIVOS FINANCEIROS

BALANÇOS PATRIMONIAIS (Expressos em Reais)

		<u>31/12/2022</u>	<u>31/12/2021</u>
PASSIVO			
PASSIVO CIRCULANTE			
Tributos a recolher	Nota 10	5.405.641,24	6.485.111,53
Empréstimos	Nota 11	16.477.189,44	13.113.040,00
Fornecedores	Nota 12	19.273.759,87	21.509.834,60
Salários, Honorários e Encargos	Nota 13	17.268.751,75	18.316.364,68
Subvenções a Realizar	Nota 16	2.421.213,24	1.960.000,00
Processos Cíveis e Trabalhistas	Nota 14	1.224.472,67	2.039.971,25
Outras Obrigações	Nota 15	<u>5.227.953,29</u>	<u>3.543.884,63</u>
		67.298.981,50	66.968.206,69
PASSIVO NÃO CIRCULANTE			
Empréstimos	Nota 11	51.541.774,69	51.284.774,43
Subvenções	Nota 16	16.286.565,92	14.753.509,71
Tributos e Contribuições	Nota 10	14.728.349,32	9.638.707,33
Contingências Cíveis e Trabalhistas	Nota 14	<u>3.993.216,93</u>	<u>3.339.357,20</u>
		86.549.906,86	79.016.348,67
PATRIMÔNIO SOCIAL			
Reserva de Reavaliação	Nota 17	4.865.655,97	5.185.664,41
Déficit Acumulado		<u>(61.713.917,37)</u>	<u>(57.327.187,41)</u>
		(56.848.261,40)	(52.141.523,00)
Total do Passivo (-) Patrimônio Social Negativo		<u>97.000.626,96</u>	<u>93.843.032,36</u>

As notas explicativas são parte integrante das Demonstrações Contábeis.

Douglas P. Uggeri
Presidente

Carlos A. Scapini
1º Tesoureiro

Dorkas da S. Picinini
Contadora - CRC 87.91



DEMONSTRATIVOS FINANCEIROS

DEMONSTRAÇÃO DO RESULTADO DO EXERCÍCIO (Expressos em reais)

	Exercícios findos em	
	31/12/2022	31/12/2021
Receitas de Assistência a Saúde – SUS		
Prestação de Serviços	56.525.231,58	52.739.249,70
Incentivos	23.643.273,85	14.657.719,03
Emendas Parlamentares	6.822.525,00	4.710.000,00
Incentivo Custeio Covid	-	13.242.545,30
	86.991.030,43	85.349.514,03
Demais Receitas de Prestação de Serviços		
Convênios	60.559.584,21	64.941.943,75
Particulares	10.615.704,24	9.542.127,81
Outras Receitas	6.971.170,59	5.772.330,68
	78.146.459,04	80.256.402,24
Receita Bruta	165.137.489,47	165.605.916,27
Custo das Operações		
Materiais de Consumo	(51.513.905,17)	(53.496.172,45)
Prestação de Serviços Médicos	(35.835.327,13)	(33.179.603,13)
Pessoal Próprio	(56.787.138,93)	(56.465.857,40)
	(144.136.371,23)	(143.141.632,98)
Resultado Bruto	21.001.118,24	22.464.283,29
Despesas Operacionais		
Terceiros	(1.578.489,39)	(1.865.090,71)
Manutenção e Funcionamento	(14.120.341,96)	(12.709.211,38)
Outras Despesas	(1.526.390,85)	(1.468.762,77)
	(17.225.222,20)	(16.043.064,86)
Outras Receitas / Despesas		
Outras Receitas	1.440.363,53	5.596.206,28
Outras Despesas	(1.303.632,56)	(9.759,19)
	136.730,97	5.586.447,09
Resultado da Atividade	3.912.627,01	12.007.665,52
Resultado Financeiro		
Receitas Financeiras	2.779.039,54	419.065,38
Despesas Financeiras	(11.398.404,95)	(11.052.645,59)
	(8.619.365,41)	(10.633.580,21)
Superávit/Déficit do Exercício	(4.706.738,40)	1.374.085,31

As notas explicativas são parte integrante das Demonstrações Contábeis.

Douglas P. Uggeri
Presidente

Carlos A. Scapini
1º Tesoureiro

Dorkas da S. Picinini
Contadora - CRC 87.912



DEMONSTRATIVOS FINANCEIROS

DEMONSTRAÇÕES DAS MUTAÇÕES DO PATRIMÔNIO SOCIAL

(Expressos em reais)

	Patrimônio Social	Reserva de Reavaliação	Superávit/Déficit Acumulado	Total
Saldos em 31/12/2020	<u>0,00</u>	<u>5.505.672,85</u>	<u>(55.451.040,0)</u>	<u>(49.945.367,45)</u>
Realização de Reserva	0,00	(320.008,44)	320.008,44	0,00
Resultado de Exercício Anterior	0,00	0,00	(3.570.240,86)	(3.570.240,86)
Superávit/Déficit do Exercício	0,00	0,00	1.374.085,31	1.374.085,31
Saldos em 31/12/2021	<u>0,00</u>	<u>5.185.664,41</u>	<u>(57.327.187,41)</u>	<u>(52.141.523,00)</u>
Realização de Reserva	0,00	(320.008,44)	320.008,44	0,00
Superávit/Déficit do Exercício	0,00	0,00	(4.706.738,40)	(4.706.738,40)
Saldos em 31/12/2022	<u>0,00</u>	<u>4.865.655,97</u>	<u>(61.713.917,37)</u>	<u>(56.848.261,40)</u>

As notas explicativas são parte integrante das Demonstrações Contábeis.

Douglas P. Uggeri
Presidente

Carlos A. Scapini
1º Tesoureiro

Dorkas da S. Picinini
Contadora - CRC 87.912



DEMONSTRATIVOS FINANCEIROS

DEMONSTRAÇÕES DOS FLUXOS DE CAIXA PELO MÉTODO DIRETO (Expressos em reais)

	Exercícios findos em	
	31/12/2022	31/12/2021
Fluxo de Caixa das Atividades Operacionais		
Recebimentos Operacionais	163.987.074,46	159.002.934,10
Pagamentos de Serviços Médicos de Saúde	(34.551.360,65)	(28.842.665,43)
Pagamentos a Fornecedores/Prestadores de Serv. de Saúde	(62.429.374,84)	(61.838.689,86)
Pagamentos de Pessoal	(36.954.570,93)	(34.972.862,84)
Pagamentos de Tributos	(11.089.057,35)	(17.783.897,06)
Pagamentos de Contingências (Cíveis/Trabalhistas/Tributárias)	(1.437.846,08)	(2.334.616,50)
Pagamentos de Aluguel	(123.863,45)	(134.092,86)
Outros Pagamentos Operacionais	(3.418.639,49)	(3.175.849,71)
Caixa Líquido das Atividades Operacionais	13.982.361,67	9.920.259,84
Fluxo de Caixa das Atividades de Investimento		
Pagamentos de Aquisição de Ativo Imobilizado - Hospitalar	(3.451.537,82)	(4.930.830,66)
Caixa Líquido nas Atividades de Investimento	(3.451.537,82)	(4.930.830,66)
Fluxo de Caixa das Atividades de Financiamento		
Recebimentos de Empréstimos/Financiamentos	8.999.542,00	25.214.200,92
Resgate de Aplicações Financeiras	21.149.643,77	32.410.462,31
Pagamentos de Juros e Encargos sobre Empréstimos.	(6.862.497,03)	(7.345.624,79)
Pagamentos de Amortização de Empréstimos	(5.599.081,82)	(20.699.438,04)
Aplicações Financeiras	(23.951.673,32)	(31.398.400,28)
Outros Recebimentos/Pagamentos	(1.455.102,64)	(1.552.034,23)
Caixa Líquido nas Atividades de Financiamento	(7.719.169,04)	(3.370.834,11)
Aumento (Redução) Líquido de Caixa/Bancos(Conta Depósito)	2.811.654,81	1.618.595,07
Caixa no Início do Período (Caixa/Bancos Depósito)	2.002.531,29	728.440,22
Reclassificação de Aplicações	-	(344.504,00)
Caixa ao Fim do Período (Caixa/Bancos Depósito)	4.814.186,10	2.002.531,29

As notas explicativas são parte integrante das Demonstrações Contábeis.

Douglas P. Uggeri
Presidente

Carlos A. Scapini
1º Tesoureiro

Dorkas da S. Picinini
Contadora - CRC 87.912



DEMONSTRATIVOS FINANCEIROS

NOTA 01 – CONTEXTO OPERACIONAL E CONTINUIDADE

A Entidade é uma Associação sem fins lucrativos e econômicos, de caráter beneficente de assistência social, com atividade preponderante na área de saúde, conforme o artigo 42º do Capítulo XVII de seu Estatuto, esclarecido pelo artigo 3º do capítulo I do Regimento Interno do Hospital de Caridade de Ijuí. Declarada de Utilidade Pública Federal, conforme Decreto nº 69.145-31/08/71, Título de Utilidade Pública Estadual nº 246, conforme Decreto nº 1130, Título de Utilidade Pública Municipal, conforme Lei nº 648/1960. Possui Certificado de Entidade Beneficente de Assistência Social em Saúde, conforme Portaria SAS/MS nº 967 de 01/10/2020, publicada no Diário Oficial da União (DOU) em 08/10/2020, com vigência até 31/12/2023. É constituída na forma de Pessoa Jurídica Independente e tem por finalidade estatutária a Direção e a Manutenção do Hospital de Caridade de Ijuí.

Tendo como base as demonstrações contábeis, em 31 de dezembro de 2022, a Associação Hospital de Caridade Ijuí apresenta patrimônio social negativo de R\$ -56.848.261,40, apurando déficit de R\$ -4.706.738,40 neste exercício (superávit R\$1.374.085,31 em 2021); e, os passivos circulantes excedem os ativos circulantes em R\$ 25.817.135,07 em 31/12/2022 (R\$28.203.014,91 de excesso em 31/12/2021). No resultado de 2022, a captação de recursos cresceu 44,8% em relação a 2021, considerado o valor de R\$ 6.822.525,00 em 2022 e R\$ 4.710.000 em 2021, referente a Recursos de Emendas Parlamentares. Em 2021 também foi recebido o valor de R\$13.242.545 referente Custeio ao Enfrentamento do Coronavírus.

As demonstrações contábeis foram elaboradas com base no princípio da continuidade operacional devido ao reflexo da série de medidas iniciadas para equacionar a atual situação patrimonial e financeira, e a efetividade dessas ações podem ser percebidas no resultado do exercício de 2021. Em 2022 foi dada continuidade às ações, com foco na retomada dos serviços pós-pandemia e organização dos fluxos administrativos e assistenciais.

Em 2022 os custos operacionais subiram menos que a inflação do período e que o resultado negativo é diretamente relacionado ao resultado financeiro. Em 2023 a meta é a busca no equilíbrio das receitas frente aos custos. A instituição avalia que possui habilidade em continuar operando normalmente e pretende dar continuidade aos negócios. Não tem conhecimento de nenhuma incerteza material que possa gerar dúvidas significativas sobre a capacidade de continuar operando.

NOTA 02- APRESENTAÇÃO DAS DEMONSTRAÇÕES CONTÁBEIS

As Demonstrações Contábeis foram elaboradas de acordo com as práticas contábeis adotadas no Brasil, que compreendem ao previsto na Legislação Societária Brasileira e nos Pronunciamentos, nas Orientações e nas Interpretações emitidas pelo Comitê de Pronunciamentos Contábeis (CPC), homologados pelos órgãos reguladores e, ainda, disposições complementares estabelecidas pela Legislação em vigor para Entidades Sem Finalidade de Lucros, Lei nº 12.101 de 27/11/2009 e alterações posteriores, bem como a Resolução CFC nº 1.409/2012 que aprovou a ITG 2002(R1) - Entidade sem Finalidade de Lucros.



| DEMONSTRATIVOS FINANCEIROS

As principais práticas contábeis adotadas pela Entidade são as seguintes:

a) Caixa e Equivalentes de Caixa

Inclui recursos em caixa, depósito bancário a vista e aplicações de liquidez imediata.

b) Aplicações Financeira

Correspondem a aplicações financeiras contabilizadas pelos valores originais de aplicação, acrescidos dos rendimentos auferidos até a data do balanço. As aplicações com destinação restritas, bem como as de liquidez não imediata não foram consideradas como equivalente de caixa.

c) Valores a Receber

Correspondem basicamente a créditos a receber do Sistema Único de Saúde (SUS) e do Instituto de Previdência do Estado do Rio Grande do Sul (IPE Saúde) e de entidades privadas de convênios de saúde, apresentados a valor histórico e subsequentemente mensurados ao valor de realização, deduzidos de provisão para créditos de liquidação duvidosa, quando aplicável. Os créditos a receber glosados pelos convênios, e considerados não realizáveis, são ajustados reduzindo a receita operacional e o ativo circulante.

d) Estoques

Os estoques estão valorizados pelos preços médios de aquisição, não excedendo o valor de mercado. A Entidade segrega em sub-estoques aqueles materiais requisitados e saídos do almoxarifado, alocados fisicamente nos centros de serviços e ainda não debitados (consumidos) à conta do paciente.

e) Depósitos judiciais

Referem-se a reclamações trabalhistas e foram classificados como créditos não circulantes, face ao prazo de realização não ser estimável.

f) Investimentos

Os investimentos estão avaliados pelo custo de aquisição, corrigido monetariamente até 31/12/1995.

g) Imobilizado

O ativo imobilizado está demonstrado pelo custo de aquisição ou de construção deduzido das respectivas depreciações acumuladas, corrigidos monetariamente até 31/12/1995. Já os saldos das rubricas "Terrenos, Prédios e Benfeitorias Chácara" estão registrados pelo valor de mercado por meio da reavaliação contabilizada em 30/06/2007, baseada em laudo de perito independente, com contrapartida no Patrimônio Social, conta de Reserva de Reavaliação, realizada contra a conta de Déficit Patrimonial, mediante depreciação. As depreciações são calculadas pelo método linear, a taxas que consideram os prazos estimados de vida útil dos bens.

h) Intangível

O Intangível está demonstrado pelo custo de aquisição de sistemas de informática deduzido da respectiva amortização acumulada, corrigidos monetariamente até 31/12/1995. As amortizações são calculadas considerando o prazo de 10 anos para realização.

i) Recebimentos de aportes financeiros

Os aportes de recursos recebidos a título de doações ou de subvenções estão devidamente segregados em conta específica de receita, ou quando não utilizados em conta de passivo apenas para registro (não caracterizando dívida), as subvenções relacionadas a ativos depreciáveis são reconhecidas como receita ao longo do período da vida útil do bem e na mesma proporção de sua depreciação.

Os aportes recebidos não geraram responsabilidades para com as entidades transferidoras.



DEMONSTRATIVOS FINANCEIROS

j) Recebimento de aportes financeiros

Os valores incluídos nas demonstrações contábeis da Entidade são mensurados usando a moeda do principal ambiente econômico, no qual a entidade atua. As demonstrações financeiras estão apresentadas em reais, que é a moeda funcional da entidade e, também sua moeda de apresentação.

k) Variações monetárias

Os créditos e obrigações, quando aplicável, estão atualizados cambial ou monetariamente até **31 de dezembro de 2022**.

l) Ajuste a valor presente

Os elementos integrantes do ativo e do passivo decorrentes de operações de longo prazo, ou de curto prazo, são ajustados a valor presente, tomando por base a origem da transação, quando relevante. Na data-base dos balanços não foram apurados ajustes requeridos em decorrência da aplicação dessa prática contábil.

m) Reclassificações

Em 2021 foram realizadas reclassificações das seguintes contas, com a finalidade de demonstrar de maneira clara e precisa a situação financeira da empresa.

- **Caixa e Equivalentes:** as aplicações de liquidez imediata passaram a fazer parte do disponível e do saldo do fluxo de caixa, por sua característica de liquidez;

- **Aplicações:** foram separadas as em I) aplicações de liquidez automática (disponível); II) recursos com restrição destinados a Recursos de Convênios e Projetos; e III) Depósitos Bancários (Garantias de Empréstimos), transferida para o longo prazo, devido sua natureza.

- **Fornecedores:** realocado para o grupo Obrigações com pessoal as contas do grupo Outras Obrigações com Pessoal, equivocadamente somado a fornecedores.

- **Provisões Diversas:** renomeado para Outras Obrigações e separado os Processos Judiciais, em uma conta específica.

NOTA 04 – CAIXA E EQUIVALENTES E APLICAÇÕES FINANCEIRAS

	<u>31/12/2022</u>	<u>31/12/2021</u>
Recursos em Caixa	129.079,42	77.278,68
Depósitos Bancários à Vista	825.122,97	1.842.523,84
Aplicações de Liquidez Imediata	<u>3.859.983,71</u>	<u>82.728,77</u>
Caixa e Equivalentes	4.814.186,10	2.002.531,29



DEMONSTRATIVOS FINANCEIROS

NOTA 05 – RECURSOS DE CONVÊNIOS E PROJETOS

Os seguintes recursos são destinados, única e exclusivamente, à execução dos objetos contratados nos Convênios com o Ministério da Saúde, Secretaria Estadual da Saúde e Prefeituras conforme segue:

	<u>31/12/2022</u>	<u>31/12/2021</u>
Convênio Consulta Popular	4.012,69	3.646,25
Convênio Caixa Econômica Federal (Custeio)	501,35	342.692,86
Convênio 799610/2013 - MS	63.688,47	56.645,79
Convênio 851460/2017 - MS	828.357,82	767.829,91
Convênios diversos - MS	0,01	31.312,99
Doação IR- Estruturação CACON (PMI/COMUI)	4.914,65	4.465,84
Doação IR- Reforma CACON (PMI/COMUI)	294.588,00	269.543,01
Convênio PMI - Realização de Cirurgias eletivas	129,13	1.000.196,70
Convênio PMI - Escola (FUNDEB)	146.328,93	103.106,13
Convênio nº 3855/2021 - SES	2.629,63	-
Convênio nº 004/2022 SMS	101.201,10	-
Convênio nº 905509/2020 - MS	25.037,22	-
SICOOB - Revitalização Pronto Atendimento	10.017,54	-
Convênio nº 002/2021 - SMS	207.854,20	-
Convênio nº 005/2022 - SMS	64.368,90	-
Convênio nº 006/2022 - SMS	100.415,76	-
Aplicações Restritas	<u>1.854.045,40</u>	<u>2.579.439,48</u>

NOTA 06 – VALORES A RECEBER

Valores a Receber (circulante)

	<u>31/12/2022</u>	<u>31/12/2021</u>
Sistema Único de Saúde - SUS	9.393.136,02	7.408.609,68
IPE Saúde	11.431.087,81	15.738.366,17
Particular a Receber	319.911,92	805.163,19
Recursos de Glosas	630.912,09	621.543,09
Convênio Unijuí	516.424,36	619.982,58
FUSEX Ijuí	794.714,65	585.713,69
Subvenção a Receber	1.995.000,00	-
Demais Valores a Receber	2.880.888,75	2.076.629,78
	<u>27.962.075,60</u>	<u>27.856.008,18</u>

Os valores a receber acima apresentados são líquidos de provisão para créditos de liquidação duvidosa no montante de **R\$ 424.048,81 em 31/12/2022 (R\$ 446.651,51 em 31/12/2021)**, constituída em montante considerado suficiente pela Administração da Entidade para cobrir prováveis perdas na realização dos créditos de contas a receber, considerando ainda a situação de cada cliente e respectivas garantias oferecidas. Nesse sentido, periodicamente os gestores financeiros analisam a posição de vencimentos, bem como exercem julgamento sobre eventuais riscos de perdas envolvidos, considerando ainda existências de garantias reais, situação financeira do cliente e envolvimento de seus assessores legais em alguma execução de cobrança. O resultado desse julgamento estabelece o montante a ser registrado como Provisão para créditos de liquidação duvidosa. As perdas efetivas com a realização de créditos e glosas de cobranças, no montante de **R\$ 23.743,36 em 31/12/2022** foram registradas ao resultado do exercício.

DEMONSTRATIVOS FINANCEIROS

NOTA 07 – ESTOQUES

	<u>31/12/2022</u>	<u>31/12/2021</u>
Medicamentos	3.688.560,56	3.568.708,03
Material de expediente	54.071,36	54.553,44
Gêneros alimentícios	117.017,04	151.797,83
Material de limpeza e assepsia	91.340,72	116.345,21
Material de enfermagem	821.367,83	913.396,64
Gazes Medicinais	72.140,64	20.293,27
Material de Segurança	202.503,01	303.245,58
Outros	626.760,38	424.140,18
(-) Provisão para perdas	(628.448,95)	(608.032,38)
(-) Requisições em trânsito	(959,73)	3.711,14
Total Estoques	5.044.352,86	4.948.158,94

NOTA 08 – DESPESAS ANTECIPADAS

Os valores de consórcios descritos abaixo se referem às cartas de crédito de imóveis, junto ao Barrisul, registradas pelo valor total a receber no ativo e no passivo pelo valor total a pagar. E as cotas de consórcios não contempladas são registradas no ativo pelo valor pago mensalmente no imobilizado em andamento. Os valores de seguros referem-se ao seguro de veículo, predial e responsabilidade civil contratado em 2022.

	<u>31/12/2022</u>	<u>31/12/2021</u>
Diferidas Seguros	21.158,46	3.890,62
Diferidas Consórcios	897.230,85	1.161.939,80
Total	918.389,31	1.165.830,42

NOTA 09 – IMOBILIZADO

		Terrenos	Móveis e Utens. Prédios	Equipamentos Hospitalar	Radiologia	Informática	Veículos	Outros	Andamento	Total
Custo:										
Saldo em:	31/12/2021	2.195.397,33	46.622.372,37	36.722.507,14	1.635.361,74	2.420.347,45	65.500,00	1.140.244,00	12.553.994,75	103.355.724,78
Adições			641.510,14	7.159.583,67	7.740,00	89.496,80	0,00	0,00	3.321.431,88	11.219.762,49
Baixas			22.142,68	182.407,57	65.900,00	31.566,20	0,00	0,00	5.941.107,54	6.243.123,99
Transferências										
Saldo em:	31/12/2022	2.195.397,33	47.241.739,83	43.699.683,24	1.577.201,74	2.478.278,05	65.500,00	1.140.244,00	9.934.319,09	108.332.363,28
Depreciação										
Saldo em:	31/12/2021		25.360.337,36	25.453.634,47	995.781,28	2.133.832,00	47.061,26	733.868,23		54.724.514,60
Depreciação			1.702.934,19	2.590.683,53	115.039,74	98.743,17	13.100,04	45.382,32		4.565.882,99
Baixas			18.950,71	179.387,53	63.281,98	30.899,68	0,00	0,00		292.519,90
Saldo em:	31/12/2022		27.044.320,84	27.864.930,47	1.047.539,04	2.201.675,49	60.161,30	779.250,55	0,00	58.997.877,69
Valor residual:										
Saldo em:	31/12/2021	2.195.397,33	21.262.035,01	11.268.872,67	639.580,46	286.515,45	18.438,74	406.375,77	12.553.994,75	48.631.210,18
Saldo em:	31/12/2022	2.195.397,33	20.197.418,99	15.834.752,77	529.662,70	276.602,56	5.338,70	360.993,45	9.934.319,09	49.334.485,59



DEMONSTRATIVOS FINANCEIROS

NOTA 10 – TRIBUTOS E CONTRIBUIÇÕES

A Entidade aderiu ao PERT – Programa Especial de Regularização Tributária em 14/11/2018, consolidado em 11/12/2018, convertendo o Parcelamento REFIS. A adesão ao PERT também incluiu débitos de INSS, parcelados em até 145 meses.

Com fundamento na Lei 14.375/2022, em 31/08/2022, foi feita a adesão ao PERT-SAÚDE, através do qual foram reparcelados os débitos anteriormente incluídos em parcelamentos ordinários, envolvendo IRPJ e CSLL, para pagamento em 120 parcelas e de INSS para pagamento em 60 parcelas.

Com tal adesão, foi alongado o prazo para pagamento sendo que o valor da parcela mensal foi reduzido de R\$ 461.900,36 para R\$ 172.842,95, propiciando melhora no fluxo de caixa na ordem de R\$ 289.057,41 por mês.

	<u>31/12/2022</u>	<u>31/12/2021</u>
Tributos a Recolher (Circulante)		
Tributos - Federais	1.166.880,62	1.162.361,63
Tributos - Municipais	22.851,56	26.164,20
Tributos Parcelados	<u>4.215.909,06</u>	<u>5.296.585,70</u>
	5.405.641,24	6.485.111,53
Tributos a Recolher (Não Circulante)		
Tributos Parcelados	<u>14.728.349,32</u>	<u>9.638.707,33</u>
	14.728.349,32	9.638.707,33
Total dos Tributos a Recolher (Circulante e Não Circulante)	<u>20.133.990,56</u>	<u>16.123.818,86</u>

NOTA 11 – EMPRÉSTIMOS

A Entidade contratou operações de financiamentos nas seguintes condições:

<u>Banco</u>	<u>Encargos</u>	<u>Vcto Final</u>	<u>Amortização</u>
Caixa Econômica Federal	Custo efetivo 0,95% a.m	Fev/31	120 meses
Caixa Econômica Federal	Custo efetivo 0,95% a.m	Fev/28	96 meses
Unicred	Juros 1,50% a.m + CDI	Mar/27	60 meses
Santander	Custo efetivo 0,80% a.m	Out/27	60 meses
Banrisul	Custo efetivo 0,45% a.m + CDI	Jan/26	36 meses

	<u>31/12/2022</u>	<u>31/12/2021</u>
Empréstimos (Circulante)		
Crédito Caixa Econômica Federal	12.083.575,92	11.915.016,72
Crédito Unicred	1.961.082,58	1.198.023,28
Crédito Santander	792.270,89	-
Crédito Banrisul - Ipê	<u>1.640.260,05</u>	<u>-</u>
	16.477.189,44	13.113.040,00



DEMONSTRATIVOS FINANCEIROS

Empréstimos (não circulante)	31/12/2022	31/12/2021
Crédito Caixa Econômica Federal	45.031.088,35	49.912.061,91
Crédito Unicred	2.006.393,87	1.372.712,52
Crédito Santander	2.135.725,50	-
Crédito Banrisul - Ipê	2.368.566,97	-
	51.541.774,69	51.284.774,43
Total	68.018.964,13	64.397.814,43

No ativo não circulante está registrado os valores abaixo, que representam as garantias financeiras vinculadas aos empréstimos junto a Caixa Econômica Federal reclassificada em 2021 para o longo prazo já que o resgate desses créditos está vinculado à quitação da dívida.

	31/12/2022	31/12/2021
Depósitos Bancários-Garantias de Empréstimo	2.714.191,56	2.638.021,56

NOTA 12 – FORNECEDORES

O saldo a pagar de fornecedores é mensurado considerando a provisão de juros por atraso de pagamento e é composto dos seguintes grupos:

	31/12/2022	31/12/2021
Materiais Especiais (OPME)	6.836.615,69	11.503.736,96
Materiais e Medicamentos Hospitalares	8.466.585,43	5.398.324,99
Serviços e manutenção	2.046.190,74	2.939.225,55
Demais fornecedores	898.524,23	893.931,23
	18.247.916,09	20.735.218,73
Juros e Devoluções Fornecedores	1.025.843,78	774.615,87
TOTAL FONECEDORES	19.273.759,87	21.509.834,60

NOTA 13 – SALÁRIOS, HONORÁRIOS E ENCARGOS.

Na conta Salários, Honorários e Encargos, está registrado como provisão, o valor referente à folha de pagamento dos funcionários de dezembro de 2022 e Honorários Médicos a pagar, conforme segue:

	31/12/2022	31/12/2021
Salários	2.438.288,45	2.283.115,60
Férias a Pagar	4.984.749,48	4.539.733,60
Encargos a Pagar	801.841,18	719.336,74
Honorários Médicos	8.629.136,43	10.378.484,70
Outras Obrigações com Pessoal	414.736,21	395.694,04
	17.268.751,75	18.316.364,68



DEMONSTRATIVOS FINANCEIROS

NOTA 14 – CONTINGÊNCIAS ATIVAS E PASSIVAS

A Instituição registra no ativo longo prazo o direito a receber relativo a recursos de ações judiciais cíveis e tributárias. Conforme NBC TG25 R2.

	<u>31/12/2022</u>	<u>31/12/2021</u>
Contingências Tributárias	1.657.866,21	2.157.600,00
Contingências Cíveis	1.023.829,01	780.931,67
	2.681.695,22	2.938.531,67

No curto prazo, a Instituição também possui acordo de parcelamento firmado relativo aos processos trabalhistas e cíveis que já estão em processo de pagamento e no longo prazo as **contingências passivas classificadas como perdas prováveis**, conforme demonstrados:

	<u>31/12/2022</u>	<u>31/12/2021</u>
Processos trabalhistas (passivo circulante)	1.084.373,89	1.891.715,45
Processos cíveis (passivo circulante)	140.098,78	148.255,80
Total	1.224.472,67	2.039.971,25

	<u>31/12/2022</u>	<u>31/12/2021</u>
Processos trabalhistas (passivo não circulante)	2.184.283,30	2.191.139,84
Processos cíveis (passivo não circulante)	1.808.933,63	1.148.217,36
Total	3.993.216,93	3.339.357,20

Existem Contingências Passivas referente a processos TRABALHISTAS e CÍVEIS promovidas contra a Instituição em tramitação, cujas decisões proferidas ainda estão sujeitas a alterações, as quais, conforme posicionamentos da assessoria jurídica foram classificados como de **POSSÍVEIS** desembolsos de caixa futuro. Assim, considerando os valores envolvidos estão estimados em **R\$ 41.800,64 para trabalhistas e R\$ 4.067.681,45 para cíveis**.

NOTA 15 – OUTRAS OBRIGAÇÕES

Na conta outras Obrigações, são registradas as dívidas com concessionária de energia elétrica, consórcios á pagar, que tem sua contrapartida no ativo, e adiantamentos de clientes.

	<u>31/12/2022</u>	<u>31/12/2021</u>
Aluguéis a pagar	7.278,51	13.365,40
Energia Elétrica e Água	3.398.560,11	2.096.006,68
Consórcios a Pagar	897.230,85	1.161.939,80
Adiantamento de Clientes	722.649,26	272.526,96
Débitos Diversos	202.234,56	45,79
	5.227.953,29	3.543.884,63

DEMONSTRATIVOS FINANCEIROS

NOTA 16 – SUBVENÇÕES GOVERNAMENTAIS

Os valores recebidos de subvenções governamentais, para investimentos em obras e aquisição de equipamentos são lançadas na contabilidade como receitas diferidas no passivo circulante e não circulante, não constituindo dívidas para com terceiros, apropriados ao resultado de acordo com as depreciações e serão integralmente realizados até o final da vida útil do bem construído ou adquirido.

	<u>31/12/2022</u>	<u>31/12/2021</u>
Saldo inicial	16.713.509,71	18.016.305,70
(-) Devoluções saldo convênios	(45.882,74)	0,00
(-) Subvenções realizadas	(2.120.991,71)	(2.432.434,92)
Subvenções recebidas	<u>4.161.143,90</u>	<u>1.129.638,93</u>
Saldo Final	18.707.779,16	16.713.509,71

Em 2021, a conta de Subvenção foi reclassificada em circulante e não circulante:

	<u>31/12/2022</u>	<u>31/12/2021</u>
Subvenções Gov. (Circulante)	2.421.213,24	1.960.000,00
Subvenções Gov. (Não Circulante)	<u>16.286.565,92</u>	<u>14.753.509,71</u>
Total	18.707.779,16	16.713.509,71

As doações e subvenções recebidas e aplicadas em custeio e manutenção são registradas diretamente no resultado do exercício, abaixo demonstradas e incluindo a realização do exercício das subvenções patrimoniais, conforme acima referida.

	<u>31/12/2022</u>	<u>31/12/2021</u>
Convênios	1.307.654,41	624.470,74
Doações	<u>256.837,53</u>	<u>1.748.417,00</u>
	1.564.491,94	2.372.887,74
Subvenções Realizadas	<u>2.120.991,71</u>	<u>1.776.553,00</u>
Total do efeito no resultado do exercício	3.685.483,65	4.149.440,74

NOTA 17 – REAVLIAÇÃO DE ATIVOS

Em 08/10/2007, foi emitido o Laudo de Reavaliação pela empresa Mercatto Assessoria e Avaliações tendo como data-base o mês de junho de 2007. O referido laudo foi aprovado em reunião de Diretoria da Associação Hospital de Caridade de Ijuí realizada em 16/10/2007, conforme registro em ata. O resultado dessa reavaliação está a seguir demonstrado:

	<u>Conforme Laudo</u>	<u>Contábil Líquido</u>	<u>Reavaliação</u>
Terrenos	2.195.397	336.283	1.859.114
Prédios	15.622.779	7.627.920	7.994.859
Benfeitorias Chácara	<u>11.860</u>	<u>6.508</u>	<u>5.352</u>
Totais	17.830.036	7.970.711	9.859.325

(-) Realização Acumulada da Reserva (4.993.670)

Saldo da Reserva de Reavaliação em **31/12/2022** **4.865.655**



DEMONSTRATIVOS FINANCEIROS

NOTA 18 – ATENDIMENTO SUS

Com observância aos limites mínimos fixados no Artigo 4º Inciso II da Lei nº 12.101 de 27/11/2009 e Portaria nº 834 do Ministério da Saúde de 26/04/2016 onde estabelece percentuais mínimos para atendimentos aos usuários do Sistema Único de Saúde – SUS, a Entidade atendeu anualmente os seguintes percentuais ao SUS, como segue:

	2022		2021	
	Número	% SUS	Número	% SUS
Internações SUS	9.538	-	8.829	-
Internações não SUS	3.133	-	3.067	-
Paciente/dia SUS	41.804	80,1%	41.787	78,1%
Paciente/dia não SUS	10.414	-	11.695	-
Atendimentos Ambulatoriais SUS	274.721	10,0%	253.613	10,0%
Atendimentos Ambulatoriais não SUS	103.388	-	90.139	-
Ações de atenção Obstétrica e Neonatal		1,5%		1,5%
Ações de atenção Oncológica		1,5%		1,5%
Ações de atenção as Urgência e Emergência		1,5%		1,5%
Percentual de atendimento SUS		94,6%		92,6%

	31/12/2022	31/12/2021
Demonstração das Isenções:		
Base INSS folha pagamento	51.908.526,38	48.197.338,73
Isenção INSS	14.320.258,44	13.435.879,87
Custo projetado sem isenção	66.228.784,82	61.633.218,60
Isenções		
COFINS s/ receita bruta	5.037.465,54	4.980.749,45
PIS s/ folha pagamento	520.203,82	455.906,20
INSS s/ folha pagamento	14.320.258,44	13.435.879,87
Total das isenções	19.877.927,80	18.872.535,52

Em contrapartida, a instituição teve um déficit com serviços de assistência a saúde – SUS, no montante de **(R\$27.526.639,23) em 2022** e **(R\$23.549.107,97) em 2021**

	31/12/2022		31/12/2021	
Receita de atendimentos – SUS	86.991.030,43		85.349.514,03	
(-) Gastos de atendimento – SUS	(114.517.669,66)	-132%	(108.898.622,00)	-136%
(Déficit) com atendimento – SUS	(27.526.639,23)	-32%	(23.549.107,97)	-36%



DEMONSTRATIVOS FINANCEIROS

Os Gastos incorridos em atendimentos SUS, representados por custos diretos de medicamentos, honorários médicos e outros custos indiretos, bem como rateio de despesas administrativas:

	<u>31/12/2022</u>	<u>31/12/2021</u>
Medicamentos	18.229.489,81	20.280.784,93
Honorários Médicos	29.097.367,45	26.174.071,88
Outros Custos indiretos e despesas	<u>67.190.812,40</u>	<u>62.443.765,19</u>
Gastos de atendimento – SUS	114.517.669,66	108.898.622,00

NOTA 19 – INSTRUMENTOS FINANCEIROS DERIVATIVOS

A Entidade não contrata instrumentos financeiros derivativos para fins especulativos.

Em **31 de dezembro de 2022**, a Entidade não operou e nem apresentava posições ativas ou passivas, decorrentes de operações realizadas com instrumentos financeiros derivativos.

NOTA 20 – SEGUROS

A Entidade possui seguros contratados e em vigor, em montante julgado suficiente, pela Administração, para a cobertura de seus riscos operacionais. Os seguros estão segregados por natureza Patrimonial – que engloba coberturas de Incêndio, raio, danos elétricos, roubos; Vida em Grupo – que cobre Morte, acidente, invalidez dos colaboradores; Seguro de Mobilidade – Veículos (roubo, cascos e danos contra terceiros) e Transporte; e de Responsabilidade Civil. Em **31/12/2022** a cobertura de seguros Patrimoniais era de **R\$ 55.000.000**.

NOTA 21 – EVENTO SUBSEQUENTE – COVID-19

Como mundialmente divulgado, desde o final de 2019 vivenciamos a propagação do Vírus respiratório – COVID-19. O agravamento gradual da situação culminou com Declaração Mundial de Pandemia resultando impactos importantes de economia de mercado, de funcionamento e atendimento médico na sociedade. Nesse período, observam-se restrições de atendimentos médicos dos convênios nos ambulatorios, procedimentos cirúrgicos e internações. No ano de 2021 atendemos 1011 internações, chegando a operar com 40 leitos de UTI específica para Tratamento Covid, além de toda estrutura de Urgência e Emergência, Diagnóstico e internação clínica. Não é possível mensurar os impactos econômicos e operacionais, já que todo o Hospital adaptou toda sua estrutura, tanto para garantir a segurança do colaborador, como para absorver a demanda e garantir suprimentos e recursos financeiros, obedecendo ao plano de contingência estabelecido pelo Comitê de Crise (criado para fazer a gestão do Covid). Em 2022 tivemos 172 atendimentos de pacientes com Covid 19.

NOTA 22 – AJUSTES DE EXERCÍCIOS ANTERIORES

Conforme Lei 6.404, artigo 186, e Pronunciamento Técnico – CPC 23, no ano de 2021 foram escriturados no Patrimônio Líquido, conta Ajustes de Exercícios Anteriores os saldos decorrentes de efeitos provocados por erro imputável a exercício anterior ou mudança de critérios contábeis que vinham sendo utilizados pela ASSOCIAÇÃO HOSPITAL DE CARIDADE IJUÍ.

Douglas P. Uggeri
Presidente

Carlos A. Scapini
1º Tesoureiro

Dorkas da S. Picinini
Contadora – CRC 87.912



|RELATÓRIO DA AUDITORIA

RELATÓRIO DOS AUDITORES INDEPENDENTES SOBRE AS DEMONSTRAÇÕES CONTÁBEIS

Ilmos. Srs.
Diretores, Conselheiros e Associados da
ASSOCIAÇÃO HOSPITAL DE CARIDADE IJUÍ
Ijuí – RS

Opinião

Examinamos as demonstrações contábeis da ASSOCIAÇÃO HOSPITAL DE CARIDADE IJUÍ que compreendem o balanço patrimonial em 31 de dezembro de 2022 e as respectivas demonstrações do déficit do exercício, das mutações do patrimônio líquido e dos fluxos de caixa para o exercício findo naquela data, bem como as correspondentes notas explicativas que fazem parte das referidas demonstrações.

Em nossa opinião, as demonstrações contábeis acima referidas apresentam adequadamente, em todos os aspectos relevantes, a posição patrimonial e financeira da ASSOCIAÇÃO HOSPITAL DE CARIDADE IJUÍ em 31 de dezembro de 2022, o resultado de suas operações, as mutações no seu patrimônio líquido e os seus fluxos de caixa para o exercício findo naquela data, de acordo com as práticas contábeis adotadas no Brasil.

Ênfases

A ASSOCIAÇÃO vem apurando nos últimos exercícios déficits anuais que determinaram um déficit acumulado de R\$ 61.713.917,37 e um Passivo a Descoberto de R\$ 56.848.261, visto existir uma Reserva de Reavaliação de R\$ 4.865.656,97. O déficit do exercício foi de R\$ 4.706.738,40 (superávit de R\$ 1.374.085,31 em 2021). A ASSOCIAÇÃO tem um capital de giro negativo de R\$ 25.817.135,07 (R\$ 28.203.014,91 em 2021), o que determina a buscar recursos onerosos. As dívidas de logo prazo totalizam R\$ 86.549.906,86, sem ter contrapartida no ativo para a liquidação das mesmas a não ser pela obtenção de superávits futuros, desmobilizações ou aporte de recursos próprios. A Diretoria está ciente da situação e decidiu tomar providências para a eliminação dos riscos operacionais existentes e identificar todas as áreas onde as perdas possam ser eliminadas ou minimizadas a curto, médio e longo prazos, e elaborou um plano de ações que visasse a continuidade normal das operações do Hospital. As demonstrações contábeis em 31 de dezembro de 2022 não consideraram os ajustes que seriam necessários na realização dos ativos e quantificação dos passivos no caso de impossibilidade de a ASSOCIAÇÃO continuar com suas atividades normais. Nossa opinião não contém ressalva relacionada a este assunto.

RUA DR. FLORÊNCIO YGARTUA, 270 – 9º ANDAR • FONES (51)3342.9388 / 3342.9424 • CEP 90430-010 • PORTO ALEGRE – RS
RUA EMILIANO PERNETA, 725/CL. 903 – ED. SAINT LOUIS BUSINESS • FONE (41)3225.4341 • CEP 80420-080 • CURITIBA – PR
www.nardonnasi.com.br • email:nardonnasi@nardonnasi.com.br • Registros CVM – BACEN – OCB • CRCRS 542 • CNPJ 92.838.150/0001-97



RELATÓRIO DA AUDITORIA

No plano de ações elaborado, aprovado e implementado, a administração revisou todo o sistema de controles internos e mapeou os processos operacionais visando eliminar os retrabalhos, implantar um sistema de controles internos com utilização plena dos softwares adquiridos para a gestão nas diversas áreas de atividades da ASSOCIAÇÃO, fazendo com que os relatórios gerados pelos sistemas sejam utilizados como instrumentos de gestão e que permitam um fechamento com os dados gerados pelo sistema contábil. Nossa opinião não contém ressalva relacionada a este assunto.

Outras informações que acompanham as demonstrações contábeis e o relatório dos auditores

A administração da Associação é responsável por essas outras informações que compreendem o Relatório da Administração.

Nossa opinião sobre as demonstrações contábeis não abrange o Relatório da Administração e não expressamos qualquer forma de conclusão de auditoria sobre esse relatório.

Em conexão com a auditoria das demonstrações contábeis, nossa responsabilidade é a de ler o Relatório da Administração e, ao fazê-lo, considerar se esse relatório está, de forma relevante, inconsistente com as demonstrações contábeis e com nosso conhecimento obtido na auditoria ou, de outra forma, aparenta estar distorcido de forma relevante. Se, com base no trabalho realizado, concluirmos que há distorção relevante no Relatório da Administração, somos requeridos a comunicar esse fato. Não temos nada a relatar a este respeito.

Responsabilidades da administração e da governança pelas demonstrações contábeis

A administração é responsável pela elaboração e adequada apresentação das demonstrações contábeis de acordo com as práticas contábeis adotadas no Brasil e pelos controles internos que ela determinou como necessários para permitir a elaboração de demonstrações contábeis livres de distorção relevante, independentemente se causada por fraude ou erro.

Na elaboração das demonstrações contábeis, a administração é responsável pela avaliação da capacidade de a Associação continuar operando, divulgando, quando aplicável, os assuntos relacionados com a sua continuidade operacional e o uso dessa base contábil na elaboração das demonstrações contábeis, a não ser que a administração pretenda liquidar a Entidade ou cessar suas operações, ou não tenha nenhuma alternativa realista para evitar o encerramento das operações.

Os responsáveis pela governança da Associação são aqueles com responsabilidade pela supervisão do processo de elaboração das demonstrações contábeis.

RUA DR. FLORÊNCIO YGARTUA, 270 – 9º ANDAR • FONES (51)3342.9388 / 3342.9424 • CEP 90430-010 • PORTO ALEGRE – RS
RUA EMILIANO PERNETA, 725/CJ. 903 – ED.SAINT LOUIS BUSINESS • FONE (41)3225.4341 • CEP 80420-080 • CURITIBA – PR
www.nardonnasi.com.br • email.nardonnasi@nardonnasi.com.br • Registros CVM – BACEN – OCB • CRCRS 542 • CNPJ 92.838.150/0001-97



|RELATÓRIO DA AUDITORIA

Responsabilidades dos auditores pela auditoria das demonstrações contábeis

Nossos objetivos são obter segurança razoável de que as demonstrações contábeis, tomadas em conjunto, estejam livres de distorção relevante, independentemente se causada por fraude ou erro, e emitir relatório de auditoria contendo nossa opinião. Segurança razoável é um alto nível de segurança, mas, não, uma garantia de que a auditoria realizada de acordo com as normas brasileiras e internacionais de auditoria sempre detectam as eventuais distorções relevantes existentes. As distorções podem ser decorrentes de fraude ou erro e são consideradas relevantes quando, individualmente ou em conjunto, possam influenciar, dentro de uma perspectiva razoável, as decisões econômicas dos usuários tomadas com base nas referidas demonstrações contábeis.

Como parte da auditoria realizada, de acordo com as normas brasileiras de auditoria, exercemos julgamento profissional e mantemos ceticismo profissional ao longo da auditoria. Além disso:

- Identificamos e avaliamos os riscos de distorção relevante nas demonstrações contábeis, independentemente se causada por fraude ou erro, planejamos e executamos procedimentos de auditoria em resposta a tais riscos, bem como obtemos evidência de auditoria apropriada e suficiente para fundamentar nossa opinião. O risco de não detecção de distorção relevante resultante de fraude é maior do que o proveniente de erro, já que a fraude pode envolver o ato de burlar os controles internos, conluio, falsificação, omissão ou representações falsas intencionais.
- Obtivemos entendimento dos controles internos relevantes para a auditoria para planejarmos procedimentos de auditoria apropriados às circunstâncias, mas não com o objetivo de expressarmos opinião sobre a eficácia dos controles internos da Entidade.
- Avaliamos a adequação das políticas contábeis utilizadas e a razoabilidade das estimativas contábeis e respectivas divulgações feitas pela administração.
- Concluimos sobre a adequação do uso, pela administração, da base contábil de continuidade operacional e, com base nas evidências de auditoria obtidas, se existe incerteza relevante em relação a eventos ou condições que possam levantar dúvida significativa em relação à capacidade de continuidade operacional da Entidade. Se concluirmos que existe incerteza relevante, devemos chamar atenção em nosso relatório de auditoria para as respectivas divulgações das demonstrações contábeis ou incluir modificação em nossa opinião, se as divulgações forem inadequadas. Nossas conclusões estão fundamentadas nas evidências de auditoria obtidas até a data de nosso relatório. Todavia, eventos ou condições futuras podem levar a Entidade a não mais se manter em continuidade operacional.



RELATÓRIO DA AUDITORIA

- Avaliamos a apresentação geral, a estrutura e o conteúdo das demonstrações contábeis, inclusive as divulgações e se as demonstrações contábeis representam as correspondentes transações e os eventos de maneira compatível com o objetivo de apresentação adequada.

Comunicamo-nos com os responsáveis pela governança a respeito, entre outros aspectos, do alcance e da época dos trabalhos de auditoria planejados e das constatações significativas de auditoria, inclusive as deficiências significativas nos controles internos que, eventualmente, tenham sido identificadas durante nossos trabalhos.

Porto Alegre, RS, 13 de março de 2023.

NARDON, NASI - AUDITORES INDEPENDENTES S/S
CRC-RS Nº 542 - CVM Nº 303/4

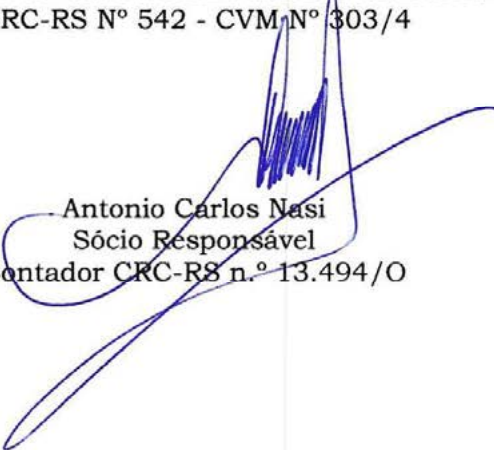
Antonio Carlos Nasi
Sócio Responsável
Contador CRC-RS n.º 13.494/O



| MOMENTOS HCI 2022



HCI realiza tratamento de Arritmias Complexas



Palhaços da Alegria visitam HCI



HCI Comunidade beneficia APAE



HCI qualifica habilidades de novos colaboradores



Diretoria do HCI recebida pelo Ministro da Saúde



Secretária da Saúde recebe diretoria do HCI



HCI recebe recurso para cirurgias cardíacas



Três Tentos realiza doação de recursos ao HCI



MOMENTOS HCI 2022 |



Concurso de frases premia colaboradores



Recursos de parlamentares chegam para o HCI



HCI na mobilização das Santas Casas em Brasília



Parto de trigêmeas no HCI



HCI recebe apoio financeiro dos Rotarlys de Ijuí



Emendas Parlamentares beneficiam o HCI



Escola Infantil do HCI completa 39 anos



Treinamento de prevenção de incêndio no HCI



MOMENTOS HCI 2022



HCI recebe recursos do Sicoob



HCI no Congresso Nacional das Santas Casas



HCI promove tradicional Corrida do Coração



HCI na Expofest promove o outubro rosa



Equipes do HCI divulgam Novembro Azul



Certificado de excelência no atendimento ao AVC



Evento com a equipe da UTI Neonatal do HCI



Campanha de reforma da Clínica Médica HCI

**SE VOCÊ QUER SE DESTACAR,
NÃO SEJA DIFERENTE,
SEJA EXCELENTE.**

Meredith Ocidente



 www.hci.org.br

 [@hci.oficial](https://www.instagram.com/hci.oficial)

 [/hospital.caridadedeijui](https://www.facebook.com/hospital.caridadedeijui)

 (55) 3331-9300

 Av. David José Martins, 152 - Centro, Ijuí/RS