

2020

RELATÓRIO ANUAL

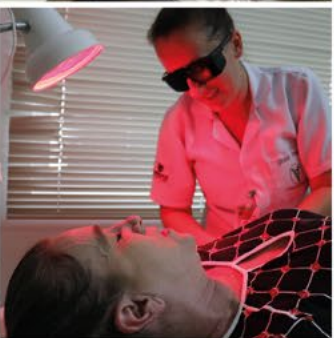
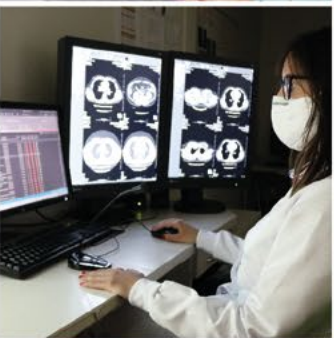

Sumário

- A pandemia trouxe uma nova rotina dentro da Instituição | 10
- Em tempo de pandemia, tecnologia da informação é essencial na rotina hospitalar | 11
- Gestão de pessoas: em busca do nosso melhor! | 12
- Um hospital que conta com setores como obra, arquitetura e engenharia. | 13
- Excelência no atendimento a gestantes e recém-nascidos | 14
- Instituto do Coração se consolida como referência macrorregional | 15
- CACON inicia segunda fase da ampliação da área física | 17
- HCl completa 40 anos de serviço de hemodiálise | 18
- HCl tem uma UTI Neonatal que há 21 anos salva bebês prematuros | 19
- Urgência, emergência e ambulatorios | 20
- Medicina Nuclear | 20
- Comissão Intra-Hospitalar de Doação de Órgãos e Tecidos para Transplante | 21
- HCl comemora programa novo chamado hospitalistas | 21
- HCl oferece novo espaço amplo e confortável para as doações de sangue | 22
- Serviço de nutrição e dietética | 23
- Serviço de atendimento ao cliente | 24
- HCl conta com um dos melhores parques tecnológicos do interior do Estado | 24
- Grupo de prevenção e tratamento de lesões de pele | 25
- Centro cirúrgico | 25
- Ambulatório de Especialidades Médicas, remodelado e com novo sistema de atendimento. | 26
- Projetos e Captações | 27
- Doações voluntárias | 27
- Recursos para combate da pandemia do COVID-19 | 28
- No mês de setembro, nova diretoria é eleita | 29
- HCl e Unijuí selam parceria considerada histórica | 30
- Demonstrativos Financeiros | 31



Diretoria

Mandato: junho de 2018 a setembro de 2020

- **Presidente**

Paulo Roberto Stumm

- **Vice-Presidente**

Douglas Prestes Uggeri

- **1º Secretário**

Marco Antônio Pukall Sagave

- **2º Secretário**

Sandro Vilmar Viecili

- **1º Tesoureiro**

Jaime Luis Cottens Ghisleni

- **2º Tesoureiro**

Carlos Alberto Scapini

DIREÇÃO EXECUTIVA

- **Diretor-Executivo**

Fernando Becker

- **Diretor Administrativo**

Genésio Gomes

- **Diretor de Infraestrutura**

Rui Protti

- **Diretor Técnico**

Daniel Schroder

- **Diretor Clínico**

Gilnei Penno

- **Conselho fiscal efetivo:**

Darcísio Paulo Perondi

Vito Antonio Cembranel

Jorge Luis Braz

- **Conselho fiscal suplente:**

Evaldir Cleri Walker

Cesar Busnello

Eloir Jorge Scarton

Palavra da diretoria voluntária

O ano de 2020 marca os 85 anos de fundação da Associação Hospital de Caridade Ijuí. A Instituição que tem como maior convênio, o Sistema Único de Saúde - SUS, representando 80% dos atendimentos, especialmente na área do câncer, com um índice que chega aos 92% segue tendo como principal desafio prestar um serviço de qualidade, em meio a um cenário de crise, agravado pela pandemia, que trouxe muitas dificuldades para manter regularmente os pagamentos de compromissos assumidos. Ainda assim, o HCI priorizou pagar em dia a folha de pagamento dos trabalhadores da saúde. São 1.275 profissionais das mais diversas áreas de trabalho do complexo hospitalar que têm no hospital a fonte de renda de suas famílias.

HCI prepara o ano para seguir consolidado como referência no mercado regional

O Hospital de Caridade de Ijuí é um dos sete hospitais regionais gaúchos de maior importância no Estado. Hoje, a instituição oferece 204 leitos de internação em todas as especialidades médicas e 40 leitos de Unidade de Terapia Intensiva - UTI. Destes, 10 são exclusivos para pacientes graves com COVID-19. Contamos com 204 médicos especialistas e mais 31 médicos residentes.

Nestas oito décadas de existência, o HCI se consolidou na oferta de serviços de alta complexidade, reconhecidos pela excelência garantida aos usuários. Especialmente aos pacientes da Oncologia, da Cardiologia, da Hemodiálise, da Hemoterapia, da Cardiologia Intervencionista, da Eletrofisiológica, de Cirurgia Cardiovascular, Procedimentos Renovasculares Extra Cardíacos, Transplantes Renais, UTI's e Medicina Nuclear, além de um moderno setor de diagnóstico por imagem com equipamentos de última geração e com um Pronto Atendimento, o Hospital de Caridade de Ijuí é responsável pelo atendimento de

mais de 1,5 milhão de pessoas, vindas de 120 municípios de abrangência das Coordenadorias Regionais de Saúde de Ijuí, Cruz Alta, Santo Ângelo, Santa Rosa, Palmeira das Missões e Frederico Westphalen.

Além da vocação assistencial, o HCI é também a referência como Hospital Escola, desenvolvendo ações de docência, pesquisa e prestação de serviço de média e alta complexidade. A Instituição serve de espaço de prática para atividades curriculares de cursos da área da saúde, e tem como principal parceira a Universidade Regional do Noroeste do Rio Grande do Sul - UNIJUÍ.

Juntos, o hospital e a universidade são responsáveis pela formação prática dos profissionais da saúde que atuarão tanto na rede básica como nos hospitais públicos e privados.

Uma das atividades que demonstra bem essa parceria é o Programa de Residência Médica do HCI, que vai completar uma década de implantação, sendo pioneiro na região noroeste do RS.

O programa conta com sete especialidades aprovadas como a oncologia clínica, cirurgia geral, cirurgia básica, ginecologia/obstetrícia, radiologia, diagnóstico por imagem e agora também a cardiologia.

Outro destaque é a ampliação e a modernização do único Centro de Alta Complexidade em Oncologia (Cacon) do interior do Rio Grande do Sul. Depois da conclusão da ampliação do serviço de radioterapia com instalação de um novo e moderno acelerador linear, o Cacon, referência para mais de 120 municípios, iniciou a obra de ampliação dos serviços ambulatoriais e de quimioterapia. O plano de obras está dividido em duas etapas, sendo a primeira a construção de uma nova recepção e para as consultas ambulatoriais. A segunda etapa, é a ampliação e adequação dos ambulatorios e consultórios novos.

A expansão do Centro, com am-

pliação de 700m² de área física, totalizando mais de 1.800m² destinados

Para os serviços de oncologia, serão ofertados 12 consultórios médicos, 42 poltronas de aplicação de quimioterápicos, salas multiprofissionais e fluxo de acesso diferenciado à edificação.

Outro importante investimento em ampliação está localizado nos fundos do Instituto do Coração - Incor. Assim que for concluída irá abrigar um segundo angiógrafo, um aparelho que vai qualificar ainda mais o serviço de hemodinâmica do Incor e também para a instalação de um moderno equipamento de ressonância magnética.

O angiógrafo é um aparelho, usado para mapear veias e artérias do corpo humano e permitirá ampliar o atendimento do Serviço de Hemodinâmica do Incor. O segundo equipamento é uma ressonância magnética, um exame de diagnóstico por imagem que consegue criar imagens de alta definição dos órgãos internos através da utilização de campo magnético.

O HCI é parceiro do SUS e de outros importantes convênios e com esses novos aparelhos, dará um salto em tecnologia de ponta, mantendo-se competitivos e resolutivos.

Diante de uma pandemia, O HCI disponibiliza, em parceria com o SUS, 10 leitos de Unidade de Terapia Intensiva (UTI) e 21 leitos clínicos e de retaguarda para o enfrentamento ao novo corona vírus.

Por fim, queremos agradecer a comunidade, que tem nos dado um apoio muito grande, principalmente através dos muitos voluntários e parlamentares com vínculo na nossa região e vamos também intensificar a captação de recursos através de doações e de emendas parlamentares, que nos permitirão a continuidade dos investimentos em reformas, melhorias e investimentos em novas tecnologias.

A Diretoria.

Perfil

A Associação Hospital de Caridade Ijuí é mantenedora do Hospital de Caridade de Ijuí que é composto por serviços de ambulatório – consultas, diagnósticos e tratamentos clínicos e cirúrgicos – e internação – diagnósticos, tratamentos clínicos e cirúrgicos e intensivismo, em diversas especialidades médicas.

Identificação e região de abrangência

ASSOCIAÇÃO HOSPITAL DE CARIDADE DE IJUÍ:

Endereço: Rua David José Martins, 152

Centro Ijuí – RS. CEP 98700-000

Fone: 0xx-55-3331-9300

E-mail de contato: dpicinini@hci.org.br

Fax: 0xx-55-3331-9301 Ramal: 9310

CNPJ: 90.730.508/0001-38

CNES: 2261057

Insc. Estadual: 065/0001834

Objeto Social: Prestação de serviços médico-hospitalares e diagnósticos.

Página na Internet: www.hci.org.br

Complexidade

Média :

Região Noroeste

Nº de Coord. Regional de Saúde: 01

Responsabilidade: 20 municípios

População Assistida: 222.771

Alta :

Macrorregião Missioneira – RS

Nº de Coord. Regional de Saúde: 09

Responsabilidade: 152 municípios

População Assistida: *2.035.952

*Conforme resolução Nº 108/13 CIB-RS

Ijuí localiza-se na metade norte do Rio Grande do Sul.

RECONHECIMENTO DE UTILIDADE PÚBLICA

- Decreto Federal nº 69.145, de 31/08/1971
- Decreto Estadual nº 102.932
- Lei Municipal nº 648, de 23/08/1960

Foco de atuação

Soluções em saúde promovendo qualidade de vida.

Missão

Cuidar de vidas através de assistência integral à saúde, superando expectativas

Visão

Ser uma instituição modelo em gestão de saúde através da integração dos processos e da qualidade dos serviços prestados.

Valores e princípios

- Comunitário,
- Profissionalismo,
- Credibilidade,
- Sustentabilidade,
- Atualização Tecnológica,
- História e
- Adaptabilidade.



Linha do Tempo



- 1935** - Fundação da Associação Hospital de Caridade Ijuí.
- 1940** - Inauguração do Primeiro Pavilhão do Hospital, funcionando sobre a responsabilidade das Irmãs “Filhas do Sagrado Coração de Jesus”.
- 1972** - Construção do Segundo Pavilhão do Hospital, Remodelação e Modernização do Bloco Cirúrgico.
- 1989** - Início das escavações das fundações da obra do Terceiro Bloco.
- 1992** - Inauguração do Setor de Radiologia.
- 1993** - Inauguração do Setor de Oftalmologia, Recursos Humanos, Banco de Sangue, Banco de Leite.
- 1994** - Inauguração da Primeira Unidade de Internação, Unidade Pronto Socorro, Ambulatório, Recepção Principal, Farmácia e Laboratório.
- 1995/1999** - Inauguração do novo Centro Cirúrgico, UTI Adulto e Centro Obstétrico.
- 2000** - Implantação da UTI neonatal e pediátrica e Ampliação e Reforma dos Serviços de Hemoterapia e Hemodiálise.
- 2002** - Conclusão da obra e início das atividades do Centro de Alta Complexidade em Oncologia – CACON.
- 2005** - Início das atividades do Plano de Saúde – HCI Saúde.
- 2007** - Início da construção do Quarto Bloco, que atende o serviço de Alta Complexidade em Cardiologia – Instituto do Coração.
- 2008** - Inauguração do Instituto de Cardiologia-INCOR.
- 2010** - Aquisição de dois Geradores de Energia e substituição do antigo.
- 2011** - Inauguração da nova área física do setor de Recursos Humanos.
- 2012** - Conclusão da Reforma da Unidade de Internação Clínica e Cirúrgica, dos Setores de Imagem, Nutrição, Lavanderia e Compras.
- 2013** - Implantação do Serviço de Medicina Nuclear.
- 2014** - Aquisição do 2º Acelerador Linear.
- 2015** - Conclusão da nova área administrativa.
- 2016** - Projeto “HCI de Cara Nova” com a pintura das fachadas externas do Bloco 01 e 02 da Instituição.
- 2017** - Conclusão da reforma e ampliação da Radioterapia, com instalação do segundo equipamento de Acelerador Linear.
- 2018** - Implantação de um Raio X. Digital. Conclusão da reforma e adequação da Hemodiálise, Oscopias e Saúde Mental; e início da reforma e ampliação do CACON e ampliação do INCOR.
- 2019** - Conclusão da reforma e adequação do Ambulatório de especialidades e andamento das Obras de Ampliação do Cacon e Incor.
- 2020** - Incremento de 10 novos leitos de Unidade de Terapia Intensiva-UTI, exclusivos para pacientes do SUS, com o novo coronavírus.

ESTRUTURA DE GESTÃO

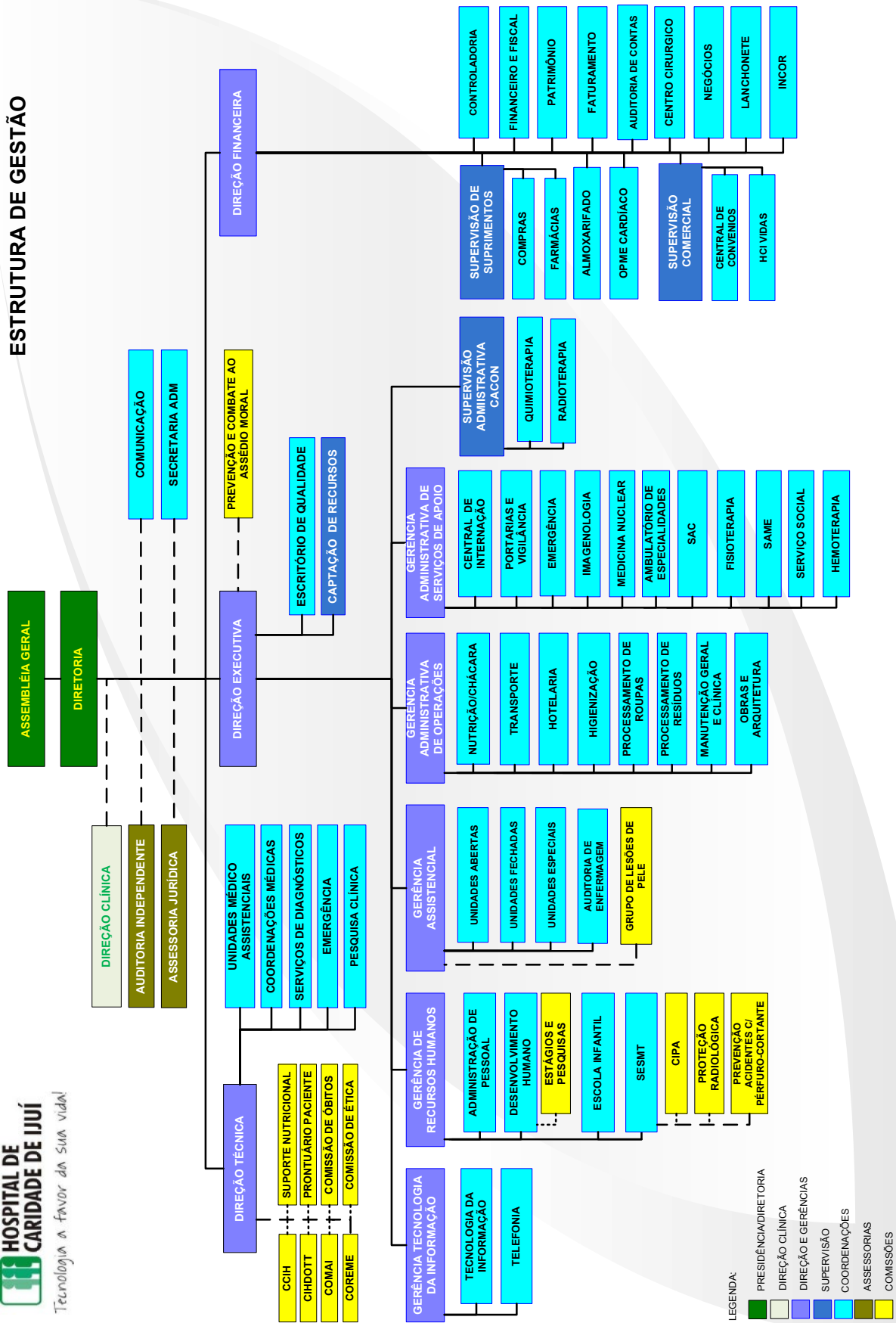

- LEGENDA:
- PRESIDÊNCIA/DIRETORIA
 - DIREÇÃO CLÍNICA
 - DIREÇÃO E GERÊNCIAS
 - SUPERVISÃO
 - COORDENAÇÕES
 - ASSESSORIAS
 - COMISSÕES

INDICADORES DE DESEMPENHO ANUAL ANO 2020

INTERNAÇÕES

Indicadores	2017	2018	2019	2020
Leitos (nº)	200	204	228	223
Internações	10.893	11.635	12.256	11.550
Taxa de Ocupação	70,2	69,86	65,67	58,84
Média de Permanência (dias)	4,67	4,43	4,28	4,14
Categoria das Internações	2017	2018	2019	2020
Outros Convênios (nº)	2.501	2.634	2.901	2.478
Sistema Único de Saúde - SUS (nº)	8.392	9.001	9.355	9.072
Total (nº)	10.893	11.635	12.256	11.550

PROCEDIMENTOS CIRÚRGICOS (INTERNADOS)

Indicadores	2017	2018	2019	2020
Outros Convênios (nº)	1.217	1.187	1.363	1.200
Sistema Único de Saúde - SUS (nº)	3.428	3.456	3.284	3.098
AMBULATORIAIS				
Outros Convênios (nº)	302	339	289	245
Sistema Único de Saúde - SUS (nº)	536	577	583	575
Total (nº)	4.645	5.559	5.519	5.118

CONSULTAS MÉDICAS AMBULATORIAIS E ATENDIMENTOS DE URGÊNCIA E EMERGÊNCIA

Indicadores	Segmento	2017	2018	2019	2020
Pronto Atendimento	Outros	11.658	11.424	10.348	5.952
Outros Convênios (nº)	Convênios	10.202	10.314	14.357	14.330
Total (nº)		21.860	21.738	24.705	20.282
Pronto Atendimento	Sistema Único de Saúde - SUS	19.979	20.204	21.911	22.162
Unidades de Atendimento		52.835	56.090	39.189	29.917
Total (nº)		72.814	76.294	61.100	52.079
Total Geral		94.674	98.032	85.805	72.361

SERVIÇOS DE DIAGNÓSTICO E TRATAMENTO

Indicadores	Segmento	2017	2018	2019	2020
Diagnóstico por Imagem	Outros Convênios	34.316	32.717	30.390	23.529
Quimioterapia		2.757	3.456	3.162	3.014
Radioterapia (Inserções)		10.569	21.389	16.218	14.168
Hemoterapia (Aplicações)		765	753	876	519
Dialise (Sessões)		2.155	2.537	2.614	2.156
Cardiologia Clínica e Ambulatório Vascular		12.030	14.235	15.682	12.404
Cardiologia Vascular e Intencionista		937	1.046	1.423	1.178
Medicina Nuclear		2.281	2.507	2.549	1.999
Total (nº)			65.810	78.640	72.914
Diagnóstico por Imagem	Sistema Único de Saúde - SUS	46.893	45.294	46.128	47.657
Quimioterapia		28.085	28.945	29.684	29.258
Radioterapia (Inserções)		56.912	66.491	72.604	73.931
Hemoterapia (Aplicações)		3.207	2.812	2.964	2.558
Dialise (Sessões)		14.790	14.984	15.880	18.407
Cardiologia Clínica e Ambulatório Vascular		18.018	18.352	19.387	13.996
Cardiologia Vascular e Intencionista		3.867	4.220	4.759	4.268
Medicina Nuclear		3.795	4.095	5.298	4.003
Total (nº)			175.567	185.193	196.704
Total Geral		241.377	263.833	269.618	253.045

RESUMO DOS ATENDIMENTOS

Indicadores	2017	2018	2019	2020
Outros Convênios (nº)	90.473	103.351	100.809	81.972
Sistema Único de Saúde - SUS (nº)	257.309	271.065	267.742	255.804
Total (nº)**	347.782	374.416	368.551	337.776

A pandemia trouxe uma nova rotina dentro da Instituição



O ano de 2020 será marcado pelo início da pandemia que assolou o mundo, a covid-19. O Hospital de Caridade de Ijuí (HCI) teve que se reestruturar para o enfrentamento, onde muito do êxito na organização deve-se ao empenho dos profissionais envolvidos. A equipe multidisciplinar mostrou mais que organização, envolveu coleguismo, empatia e capacidade profissional. No início, em meados de abril, foram autorizados 5 leitos de UTIS e com o passar do tempo e agravamento da pandemia, houve a necessidade de aumentar o número de leitos e mais uma vez, a equipe formada por médicos, enfermeiros, técnicos de enfermagem, fisioterapia, nutrição, farmácia, higienização e equipes de apoio, teve que fazer uma nova composição, para dar conta da demanda. Nos meses de agosto e setembro, um grande movimento foi organizado pela gestão do hospital para acertar os detalhes da abertura da nova Unidade de Tratamento Intensivo-UTI, com 10 leitos exclusiva para atendimento de pacientes suspeitos ou confirmados com o novo coronavírus (covid-19). A novidade foi a parceria assinada com a Prefeitura de Ijuí, que fez investimento

Pelo termo assinado, o muni-

cípio de Ijuí investiu R\$ 509.464,55 (Quinhentos e nove mil, quatrocentos e sessenta e quatro reais com cinquenta e cinco centavos), para a compra dos demais equipamentos, chamado de material permanente, como 6 monitores multiparâmetros, 10 bombas de infusão, 10 camas elétricas com balanço, 1 osmose reversa portátil, para pacientes que necessitam de hemodiálise,

1 desfibrilador, 1 eletrocardiógrafo e 1 carrinho de emergência. Pelo plano de trabalho, os outros R\$ 90.535,35 (Noventa mil, quinhentos e trinta e cinco reais com 45 centavos) foram para investimento na compra de materiais de enfermagem e medicamentos para consumo da UTI Covid-19. Todos os leitos abertos estão localizados no Bloco 1, terceiro andar, prédio recentemente reformado. O pedido de habilitação dos leitos junto ao Sistema Único de Saúde (SUS) foi feito ao Ministério da Saúde, que autoriza o custeio dos mesmos e a regulação seguiu com a Central de Leitos do Estado.

O aprendizado da pandemia foi grande, pois as equipes tiveram que se adequar ao momento, com muita doação e não mediram esforços nesse sentido, principalmente na segurança de cada profissional, com investimento na aquisição de equipamentos de proteção individual, os chamados EPI's.



Equipe com o primeiro paciente recuperado de Covid-19.

Em tempo de pandemia, tecnologia da informação é essencial na rotina hospitalar

A tecnologia da informação esta presente em praticamente todos os serviços oferecidos pelo Hospital de Caridade de Ijuí e neste contexto, as inovações ocorrem também pelas adequações físicas que apoiamos, as quais destacamos a nova área onde esta localizado o Ambulatório das Especialidades médicas, Banco de sangue e UTI Neonatal, que foram reformadas e entregues neste ano.

Em 2020, com a onda de pandemia, tivemos que fazer diversas adequações nas unidades de internações para isolamento dos pacientes em tratamento de COVID-19, onde foram necessários diversos remanejamentos de computadores e impressoras de modo a melhorar o fluxo assistencial e reduzir a possibilidade de contaminação entre os usuários das unidades de internações e UTI's.

Como legado da Pandemia, criamos algumas exceções para trabalho em Home Office, onde disponibilizamos acesso externo e seguro através de VPN e o aplicativo "Meu RH" para registro de ponto eletrônico por mobilidade. Apoiamos a área de Desenvolvimento Humano para gravar vídeos de treinamentos, os quais foram disponibilizados no portal do colaborador, reduzindo eventos presenciais. Ainda na área de Recursos Humanos, implantamos o processo de avaliação de desempenho eletrônico dos colaboradores e ferramenta de monitoramento gerencial das avaliações e planos de desenvolvimento individual.

Por ser um ano de eleições de diretoria, foi desenvolvido um novo software para recadastramento dos associados, pois as medidas de restritivas de aglomeração indicavam a necessidade que a assembleia geral



ordinária tivesse que ocorrer de forma virtual.

A cada ano existe a continuidade da modernização dos equipamentos e tivemos a aquisição de 5 novos computadores para farmácia central e 2 para tecnologia da informação com recursos de projetos captados de emendas parlamentares. Estes equipamentos entraram a titulo de substituição pois os que existiam já apresentavam problemas de performance e desgaste por uso contínuo 24x7.

Ainda na área, conseguimos adquirir um novo servidor para novas virtualizações e implantação da política de segurança da informação e documentos corporativos. Outra novidade é a disponibilidade do NetServer (HCI) que é uma espécie de nuvem privada a qual vai permitir o login dos usuários em um domínio controlado com toda a segurança por perfis de acesso, política de backup e uma suíte de aplicativos. Ao longo do ano, fizemos mais de 50 upgrades em computadores, sendo a substituição de discos mecânicos por SSD e eventualmente outros componentes visando a

melhoria no desempenho dos mesmos. Na área de telefonia, habilitamos a URA-Unidade de Atendimento Automatizado, que consiste na gravação de um menu de auto atendimento que visa reduzir gargalos de atendimento por parte da telefonista. Assim a própria pessoa interessada pode ser direcionada ao setor que desejar. O próximo desafio é o aperfeiçoamento visando otimizar o atendimento nos feriados, finais de semana e períodos noturnos onde o fluxo de ligações é reduzido.

E por fim, tivemos a adequação do quadro de colaboradores, onde mantemos o propósito de apoiar os demais setores, destacando a Área de Qualidade que vem contribuindo com uma visão inovadora na melhoria dos processos, e a participação em busca de soluções para adequações no hospital para implantação da LGPD – Lei Geral de Proteção de Dados.

Gestão de pessoas: em busca do nosso melhor!

DESENVOLVIMENTO

Um ano marcado por desafios e reinvenções! As adversidades vivenciadas em decorrência da pandemia no ano de 2020 recaíram principalmente na área da saúde: reformulações nas equipes de trabalho, afastamentos, substituições, sofrimento, resiliência, empatia, mas acima de tudo aprendizado.

O que aprendemos foi muito além de trabalharmos em meio a um ambiente instável procedente de uma pandemia. Aprendemos a nos relacionar de forma diferente, a estabelecer novas conexões, a cuidar de si e cuidar do outro de forma intensa, a lidar com nossas individualidades.

Desenvolvemos nosso profissionalismo através de movimentos de autoconhecimento, de

rodas de conversa sobre nossos medos e anseios, do apoio mútuo. Oferecemos suporte psicológico para 267 colaboradores, possibilitamos crescimento profissional através de promoções a 29 pessoas, assim como efetuamos 220 novos contratos de trabalho para atender à demanda vigente.

O empenho em promover a saúde e segurança do trabalhador foi contínuo. Desta forma, ofertamos suporte através da intensificação de treinamentos em protocolos de biossegurança para enfrentamento da COVID-19, Normas Regulamentadoras enfatizando a proteção para o trabalho em altura, atividades insalubres, equipamentos de proteção individual e segurança em eletricidade, os quais envolveram 1120

colaboradores.

O contexto de pandemia também provocou necessidade de adaptação: o afastamento de alguns colaboradores oportunizou 87 contratações temporárias para apoio ao quadro funcional; adequamos e respeitamos as normas de biossegurança; possibilitamos trabalho home office, bem como disponibilizamos 430 testes moleculares para detecção de COVID-19.

Ainda em virtude das adaptações procedentes do momento vivenciado, os processos de trabalho foram aprimorados: informatizamos as avaliações de desempenho, processos seletivos e a avaliação de eficácia dos treinamentos. Essas mudanças incorporaram em otimização de tempo e assertividade nos resultados.

ENSINO E PESQUISA

Também acreditamos que o conhecimento é um processo contínuo, portanto desenvolvemos ações de aprendizagem e aprimoramento técnico-comportamentais, tanto a colaboradores quanto aos estudantes em estágio.

Totalizamos a realização de 682 treinamentos e 1660 horas as quais envolveram 1207 pessoas, ou seja, 100% dos colaboradores ativos. Dentre os assuntos destacaram-se a saúde e segurança do trabalhador, manejo de pacientes com doenças

infectocontagiosas, desenvolvimento de lideranças gestoras, saúde mental em tempos de pandemia, gestão da qualidade, segurança do paciente, atendimento ao cliente, entre outros. Além dos treinamentos habituais realizados in loco e centralizados, ampliou-se a oferta de treinamentos virtuais disponibilizados na plataforma do colaborador.

Capacitamos profissionais em formação! Em parceria com instituições de ensino de nível superior e técnico, contribuimos com o conhecimento adquirido

em 85 anos de atuação. Fomos ambiente de estágio para cursos técnicos de enfermagem e radiologia; cursos superiores de medicina, enfermagem, nutrição, fisioterapia e farmácia; e especializações em terapia intensiva na área da enfermagem e fisioterapia.

Além dos estágios, proporcionamos a realização de 18 pesquisas na área da saúde, as quais tiveram os resultados compartilhados com os colaboradores envolvidos nas temáticas estudadas e aprimoraram nossa prática laboral.

CURSOS	Nº ESTUDANTES	HORAS DE ESTÁGIO
Nível técnico	90	1762
Nível superior	290	3325
Especialização	14	32

Um hospital que conta com setores como obra, arquitetura e engenharia.

O avanço na área da saúde é constante, evoluindo diagnósticos e tratamentos, além de desenvolver procedimentos mais efetivos. A arquitetura hospitalar, vinculada aos setores de Obra, Arquitetura e Engenharia, juntamente com a Diretoria Voluntária da instituição,

trabalharam, no ano de 2020, diretamente com a prevenção e promoção da saúde, buscando diretrizes de ambiência e crescimento tecnológico, que visam a humanização do espaço físico onde o cuidado com a saúde humana, em todos os seus aspectos, é o principal objetivo.

Dentro deste contexto, da influência positiva do ambiente na recuperação dos pacientes, e, na busca pela qualificação do parque tecnológico, destacamos as principais obras de reforma, adequação e ampliação priorizadas pela instituição em 2020:

- *Obra completa de reforma e ampliação para adequação e ambiência da unidade de Hemoterapia - Banco de Sangue (em fase de finalização);*
- *Revitalização e adequação de salas em setores/unidades específicas de Internação, Farmácia, Central de Convênios, Estágios Unijuí, Maternidade, Ambulatório de Cardiologia, Sala de Espera UTI/CC, Resíduos Sólidos, Capela Mortuária, entre outras;*
- *Instalação e adequação de mecanismos vinculados ao PPCI, em andamento juntamente com o SESMT;*
- *Obra completa de reforma e adequação para humanização da Unidade Neonatal (em fase de finalização);*
- *Revitalização da fachada externa e acessibilidade do Ambulatório de Especialidades Médicas;*
- *Obra de reforma de área física, aquisição e instalação de novos equipamentos de Gases Medicinais (Ar Comprimido e Vácuo Clínico) proporcionando maior segurança e qualidade na prestação dos serviços e assistência (nov.2020);*
- *Obra de reforma e ampliação do CACON (ETAPA 01 - Ambulatório em fase final de estruturação interna);*
- *Obra de ampliação do Bloco 05 - Incor para qualificação do parque tecnológico e instalação dos novos equipamentos de Ressonância Magnética e Angiógrafo (em andamento);*
- *Readequações da infraestrutura interna para criação de unidades e leitos para tratamento da Covid-19; e*
- *Projetos arquitetônicos do Centro Cirúrgico, Hemodinâmica, Ressonância Magnética, Banco de Sangue, Pesquisa Clínica, UTIs Adulto e Cardiológica, entre outros.*



Excelência no atendimento a gestantes e recém-nascidos



A Clínica obstétrica conta com 26 leitos, 402 ao 416, sendo destes 10 convênios e particulares (6 semi-privativos, 4 privativos e 2 suítes). Conta com um quarto com 2 leitos SUS chamado ADM 1 e 2, destinados conforme a portaria de regulamentação das maternidades para situações de aborto. Também são usados para pacientes que precisam ficar em observação até sua reavaliação. Conta também com 3 quartos com 5 leitos chamado alojamento conjunto totalizando 15 leitos. Em todos estes quartos são alocados os recém nascidos juntamente com suas mães. As rotinas dos recém nascidos são realizados no berçário que possui 3 berços aquecido e também para situações de observação até serem encaminhados a UTI neo natal. O setor conta com 28 colaboradoras distribuídas nos 3 turnos entre maternidade e berçário. Nos leitos convênios há climatizadores, televisores de LED, berços para os RN, camas elétricas. Na entrada do setor neste ano foi colocado uma PORTA COM DIGITAL E CAMPANHIA NA ENTRADA para controle e diminuição do fluxo de pessoas. Neste ano foi criado a SALA DE PARTO PARA

CONVÊNIO E PARTICULARES, equipada com materiais para o parto humanizado, contando com banheira, luz azul indicada para relaxamento, espaldar e bolas para exercícios, musicoterapia, aromaterapia, massagens com óleos.

Readequado as salas de pré parto e parto SUS de acordo com as normas da Humanização, mantendo a gestante no mesmo ambiente antes e durante o seu parto, equipada com alguns materiais como bolas, barras de apoio, aromaterapia, musicoterapia e diminuição de luminosidade. Estas salas contam com

climatizadores. Implantado o protocolo de nascimento gentil e respeitoso a todas as gestantes desde o momento da internação, incluído o contato pele a pele, clampeamento oportuno ou tardio do cordão umbilical, aleitamento na primeira hora de vida chamado Golden Hour, retardado o banho, salvo nas situações de protocolo em que o banho é necessário logo após o nascimento, logo após sendo encaminhados juntos ao alojamento conjunto. O banho também foi modificado sendo realizado banho de ofurô para relaxamento. Foi organizado a escala de trabalho dos técnicos de enfermagem para que uma colaboradora acompanhe em tempo integral os trabalhos de parto. Criado os protocolos de infusão de ocitocina em bomba de infusão e de hemorragia pós parto e também check list de parto vaginal seguro. Recebido doação de duas almofadas para amamentação e um sonar portátil pela empresa Libbs e quadro decorativo para a sala de parto SUS por artesã de Ijuí. Realizado pintura de todas as camas, berços, escadas, suportes de soro e mesas dos quartos SUS. Reorganizado o fluxo de avaliação das gestantes.



Instituto do Coração se consolida como referência macrorregional



O Instituto do Coração dispõe ao paciente o que há de mais moderno em medicina avançada, tecnologia, profissionais especializados, atendimento personalizado, processos assistenciais que garantam segurança, conforto e eficiências diagnóstica e terapêutica para prevenir e tratar Doenças Cardiovasculares.

Prestamos os melhores serviços em cardiologia à comunidade macro-regional, baseado sempre no crescimento dos níveis de satisfação de nossos clientes. Comprometendo-se a melhorar continuamente nossos serviços através do controle, aprimoramento e qualificação de nossos colaboradores. Para tanto, atende aos principais convênios como Particular, IPERGS, Fusex, Cabergs, Geap, Unimed e SUS, abrangendo uma população estimada em aproximadamente um milhão e setecentas mil pessoas, de mais de 120 municípios da macrorregião missioneira, com o crescimento em 2020, da região de Santa Maria.

Na Clínica Cardiovascular e Hemodinâmica, realiza atendi-

mentos em consultas, avaliações e curativos com profissionais Médicos nas especialidades de Cardiologia, Cirurgia Vascular, Cirurgia Cardíaca, Cardiologia Pediátrica e Eletrofisiologia, assim como exames de Eletrocardiograma, Teste Ergométrico, Monitoramento pelo Sistema Holter, Monitorização Ambulatorial da Pressão Arterial - M.A.P.A, Ecodopplercardiografia Transtorácica, Transesofágica, Ecodopplercardiografia Fetal e Pediátrica, e Ecografia com Doppler Colorido de Vasos Periféricos Venosos e Arteriais.

O ano de 2020 marca também o procedimento de embolização de veia hepática com plug vascular Amplatzer, que foi realizado pela primeira vez no Serviço de Hemodinâmica. A novidade foi em um paciente de 67 anos, morador de Ijuí e teve como responsável médico o cirurgião vascular Fábio Goulart da Silva, com apoio do médico cirurgião endovascular e radiologista intervencionista Enio Ziemięcki Júnior, do médico anestesista Júlio Coracini, da equipe de enfermagem liderada

pelo enfermeiro Miqueias Kascatin e os técnicos Guilherme de Aquino e Simone Stein, com a retaguarda da equipe administrativa do Incor. O procedimento inédito foi considerado bem sucedido e o paciente teve alta hospitalar.

O ano foi marcado por inovações como mais um procedimento inédito, com o implante de um novo dispositivo para estimular o coração, o marcapasso fisiológico, em um paciente jovem de 25 anos de idade, natural de Ijuí, que tinha o ritmo cardíaco lento. A equipe, chefiada pelo médico eletrofisiologista Rafael Manhabosco Moraes, teve a participação dos profissionais do bloco cirúrgico e de profissionais da empresa Medtronic, fornecedores do material. A técnica utilizada é revolucionária, pois preserva o sistema elétrico do paciente, corrige o problema apresentado e traz uma perspectiva altamente positiva de vida normal.

Mesmo em tempos de isolamento social, não descuidamos das orientações a população e no Dia Mundial do Coração, come-



morado em 29 de setembro, os médicos que compõem o quadro clínico e cirúrgico do INCOR gravaram vídeos com orientações preventivas de Doenças Cardiovasculares, e posteriormente publicadas em redes sociais do HCI, com grande repercussão, considerada pela equipe como positiva.

Foram realizados treinamentos abordando temas sobre trabalho em equipe e bom relacionamento interpessoal, aprimoramento de Técnicas de Enfermagem, Radiologia, avaliações cardiológicas (eletrocardiograma – ECG), estudo de arritmias e parada cardíaca, bem como avaliações permanentes de protocolos clínicos e processos operacionais e fluxos de atendimentos ao cliente envolvendo administrativo, higienização, enfermagem, radiologia e médicos, objetivando melhores resultados administrativos/financeiros e foco no cliente.

As parcerias também foram importantes com o objetivo de expandir os serviços no Ambulatório Cardiovascular e neste sentido, o INCOR foi contemplado pelo Rotary Clube Ijuí com um aparelho portátil de US GE, para realização de exames de ecocardiograma transtorácico, e através de recur-

sos próprios adquiriu uma maca elétrica para realização de exames de Tilt Teste, ampliando assim a oferta de serviços ao cliente na cardiologia. O Instituto do Coração teve o reforço de mais seis impressoras, gentilmente doadas pela empresa MB Farmácias de Ijuí. A intermediação para a conquista teve o apoio importante dos médicos Leonardo Zanatta e Rafael Manhados Moraes, hemodinamicista e eletrofisiologista respectivamente, para que o empresário Eder Fernandez fizesse a doação. A entrega foi realizada pelo coordenador de projetos da rede MB Farmácias Diego Rochembach e pela gerente de marketing da empresa Diefener Morgana Lauter da Rosa. Os equipamentos vão ser instalados nos consultórios médicos do serviço, onde vai agilizar ainda mais os processos e encaminhamentos. A empresa MB tem sido grande parceira do HCI, inclusive com doações mensais para o Fundo Municipal do Idoso, que reverte para a obra de revitalização de outro importante serviço do HCI, o Cacon, que está sendo ampliado para melhor cuidar dos pacientes e familiares.

A grande novidade em 2020,

foi a chegada do segundo angiógrafo, aparelho que vai qualificar ainda mais o serviço de hemodinâmica do Instituto do Coração (Incor). O aparelho, importado do Japão, com 5 toneladas, foi comprado no valor de R\$1.856.568,64. A novidade foi possível com recursos extraordinários do Ministério da Saúde.

O angiógrafo é um aparelho, usado para mapear veias e artérias do corpo humano e permitirá ampliar o atendimento do Serviço de Hemodinâmica do Incor. O médico hemodinamicista Leonardo Zanatta acredita que o equipamento recém adquirido vai dar um salto de qualidade no serviço. “Maior capacidade de atendimento à população, aumento da complexidade de procedimentos cardiológicos, vasculares, oncológicos e neurovasculares e mais do que isto, maior segurança por serem agora dois aparelhos de ponta em funcionamento”, avalia Zanatta. Com a chegada do aparelho, intensificaram-se as obras no Serviço de Hemodinâmica, com previsão de término para o final do 1º semestre de 2021 e consequentemente instalação e checagem final para entrar em operação.

CACON inicia segunda fase da ampliação da área física



O Hospital de Caridade de Ijuí(HCI) tem o único centro de alta complexidade em oncologia do interior do Rio Grande do Sul, conforme classificação do Ministério da Saúde, sendo que 90% dos atendimentos são pelo Sistema Único de Saúde(SUS). Depois da conclusão da ampliação do serviço de radioterapia com instalação de um novo e moderno acelerador linear, o Cacon, referência para mais de 120 municípios, iniciou a obra de ampliação dos serviços ambulatoriais e de quimioterapia.

O plano de obras apresentado pelo setor de arquitetura e engenharia da instituição está dividido em três etapas, onde a primeira foi a construção de uma nova recepção, onde os pacientes chegam para as consultas ambulatoriais. A segunda etapa, é a ampliação e adequação dos ambulatórios e consultórios novos.

A expansão do Centro, com ampliação de 700m² de área física, totalizando mais de 1.800m² destinados a oncologia, contempla 12 consultórios médicos, 42 poltronas de aplicação de quimioterápicos, salas multiprofissionais e fluxo de acesso diferenciado à edificação, que vai qualificar o serviço pioneiro na região, criado há 18 anos. No início do Cacon, tinha uma

projeção de 700 casos novos por ano e atualmente, quase duas décadas, são 3.500 novos casos de câncer anuais e a modernização do espaço da oncologia é uma conquista importante que vai qualificar ainda mais o atendimento.

A ampliação do Cacon teve o importante envolvimento da sociedade, onde foram captados R\$1.063.288,45(Um milhão, sessenta e três mil, duzentos e oitenta e oito reais com quarenta e cinco centavos), através da lei do idoso, que é uma das leis de incentivos vigentes no país. Os doadores foram pessoas físicas e pessoas jurídicas do município, da região e muitos do cenário nacional.

Os valores maiores foram obtidos através de doações de multinacionais, por conta de reconhecerem a necessidade e a importância de ter um centro de oncologia no interior do estado.

A etapa seguinte é a captação de recursos, no qual os valores serão investidos em mobiliário, climatização e informatização.

O Cacon tem uma rede de apoio formada por diversos grupos da comunidade, ongs, entidades e pessoas físicas que ajudam, seja com doações de lanches para os pacientes em atendimento ou até mesmo cabelos, para a confecção de perucas. Há um ano, existe o projeto “Fios que transformam vidas”, com o intuito de incentivar a doação de cabelos, onde são feitas perucas e depois entregues às pacientes oncológicas que realizam tratamento de câncer de mama, onde existe uma boa parceria com a ONG Penélopes Solidárias de Passo Fundo. Da mesma forma que a doação e a confecção são voluntárias, as perucas são entregues às pacientes sem custo algum, demonstrando a verdadeira vocação do HCI, de prestar um serviço de excelência com carinho e empatia, ainda mais diante de uma pandemia.

Na área da assistência disponibilizamos, consultas especializadas em oncologia, tratamentos de quimioterapia, radioterapia, braquiterapia, pesquisa clínica, cirurgias oncológicas e reparadoras e equipe multiprofissional composta por médicos especialistas, enfermeiros, assistente social, nutricionista, psicólogo, fisioterapeuta e equipes administrativas e de apoio.

32.272	SESSÕES DE QUIMIOTERAPIA
87.568	CAMPOS TRATADOS DE RADIOTERAPIA
535	INSERÇÕES DE BRAQUITERAPIA
21.405	CONSULTAS NO AMBULATÓRIO
17.993	ATENDIMENTOS DE EQUIPE MULTIDISCIPLINAR
159.773	TOTAL

HCI completa 40 anos de serviço de hemodiálise

Prestar atendimento especializado a pacientes portadores de Doença Renal Crônica e Lesão Renal Aguda oferece serviços de diálise peritoneal, hemodiálise, encaminhamento para investigação e realização de transplante renal, para portadores de Doença Renal Crônica, além de consultas especializadas de manutenção aos transplantados renais, e ainda modalidades dialíticas para pacientes internados na Unidade de Terapia Intensiva.

UNIDADE DE DIALISE E TXT RENAL

A Unidade de Diálise da AHCI está em funcionamento desde 1981, sendo um setor ambulatorial que presta atendimento, também, a pacientes internados.

Tendo por finalidade prestar atendimento especializado a pacientes portadores de Doença Renal Crônica e Lesão Renal Aguda, oferece serviços de diálise peritoneal e hemodiálise para portadores de Doença Renal Crônica e Lesão Renal Aguda, além das modalidades dialíticas para pacientes internados na Unidade de Terapia Intensiva. Para isso contou em 2020 com uma equipe de 04 Médicos Nefrologistas, 03 Enfermeiros Nefrologistas, 01 Enfermeiro de Diálise, 21 Técnicos de Enfermagem, 02 Secretária de Clínica, 02 Assistentes Sociais, 01 nutricionista e 02 Higienizadores.

No ano de 2020 a Unidade de Diálise realizou atendimento de Diálise Peritoneal Ambulatorial contínua, Hemodiálise para portadores de Doença Renal Crônica, Hemodiálise para portadores de Lesão Renal Aguda em UTI, mantendo uma média de 150 pacientes crônicos/mês, para pacientes conveniados SUS, Fuxex, HCI Saúde, Correios, GEAP

e Particular. Realizou, ainda, assistência de controle nefrológico médico e de enfermagem aos transplantados renais.

Possui Sala de Atendimento exclusiva para os usuários que realizam Diálise Peritoneal (DP), tratando-se de ambiente climatizado e confortável ofertando Diálise Peritoneal Automatizada (DPA), além de manter a modalidade de DP que há mais de 20 anos oferece que é a Diálise Peritoneal Ambulatorial Contínua (DPAC). Na DPA o usuário realiza a diálise no seu domicílio, durante o período da noite, através de uma máquina chamada Cicladora, a qual fica sob a posse e controle do próprio usuário. Para tanto, o mesmo recebe capacitação para realizar este procedimento. A capacitação é oferecida pelo enfermeiro responsável pela DP, a partir do momento que o usuário demonstra interesse e adesão a esta modalidade de terapia renal substitutiva onde atualmente possui 14 pacientes.

Para corresponder à demanda, além dos recursos humanos citados, a unidade contou com 40 rins artificiais proporcionadores, contando ainda, com três rins que dispõem de módulo para hemodiafiltração, modalidade de diálise destinada aos pacientes internados nas UTIs, pois realiza atendimento de hemodiálise nas UTIs Adulto, Coronariana, COVID e pronto socorro.

As instalações da Unidade de Diálise ainda contam com tratamento de água por osmose reversa (que é submetido á desinfecção mensal do "looping"), osmose reversa portátil para hemodiálise nas UTIs Adulto e Coronariana, COVID e Pronto Socorro com todos os materiais necessários para oferta de Terapia Renal Substitutiva segura e de qualidade.

MATERIAIS E MUDANÇAS

1- REPROCESSADORES AUTOMÁTICOS:

Compra de 4 (quatro) reprocessadores automáticos para a limpeza e desinfecção dos dialisadores conforme legislação vigente.

2- OSMOSE PORTÁTIL:

Compra de uma nova osmose reversa proporcionando melhor qualidade da água nas unidades de terapia intensiva.

3- EXAUSTORES:

Aquisição e instalação de um moderno sistema de exaustão melhorando o fluxo de ar nas salas de diálise, banheiros e principalmente reuso de dialisadores.

4- PRESS-CONTROL:

Novo equipamento de controle da pressão da água no tratamento por osmose melhorando o fluxo e economia de água utilizada diariamente

5- BOMBA D'ÁGUA:

Aquisição de 2 novas bombas para o sistema de looping e reuso da unidade, proporcionando mais economia de água e energia elétrica

6- RESERVATÓRIOS:

Aumento dos reservatórios de água potável para o tratamento passando de 9 mil litros para 21 mil litros.

7- CASULOS:

Compra e instalação de sistema tipo "colmeia" para guarda de dialisadores de pacientes crônicos, melhorando a organização e higienização conforme a portaria vigente

HCI tem uma UTI Neonatal que há 21 anos salva bebês prematuros



Inaugurada em 18 de Setembro de 2000, a UTI Neonatal iniciou os seus serviços em 16 de Outubro de 2000. Está localizada no 3º andar do hospital. Os leitos são regulados pela Central de Leitos do Estado do Rio Grande do Sul, a qual é informada sobre disposição de leitos vagos através de comunicação via sistema GERINT. Disponibiliza 8 leitos neonatal pelo Sistema Único de Saúde (SUS) e 2 leitos neonatais para Convênios, sendo também responsável pelo atendimento à 1 Leito Pediátrico, ocupado pelo paciente Jean Carlos Kitllaus.

Em relação aos recursos humanos a UTI Neonatal conta com uma equipe multiprofissional composta por oito médicos pediatras, o responsável técnico possui especialização em Neonatologia, desses um é cardiopediatra, um enfermeiro assistencial coordenador, especialista em Terapia Intensiva, seis enfermeiros assistenciais e vinte e oito técnicos de enfermagem, quatro fisioterapeutas, uma fonoaudióloga à qual presta serviços para toda a demanda da instituição, duas higienizadoras, uma escriturária, além de todo aparato e suporte das equipes de apoio.

Assiste recém-nascidos de 0 a 28 dias de vida, pré-termos, termos, e pós-termos, com diversos

diagnósticos: prematuridade, taquipnéia transitória, síndrome da membrana hialina, desconforto respiratório, pneumonias, asfixia neonatal, hipóxia neonatal, sepse, hipoglicemia, problemas neurológicos, dentre outros.

A Unidade de Terapia Intensiva Neonatal conta com Equipe Multiprofissional de 46 profissionais, entre médicos, enfermeiros, técnicos de enfermagem, fisioterapeutas, fonoaudióloga, além do apoio da psicologia e assistência social com vistas a garantir cuidado integral, humanizado, de excelência. Esses profissionais buscam constantemente aprimorar conhecimento técnico-científico, através de especializações, mestrado, cursos e congressos voltados a área de neonatologia.

Em 2020, foram atendidos 2941 pacientes/dia, o que requer equipe qualificada para cuidar com excelência, e assim desenvolver com êxito a complexidade das atividades. O conhecimento científico e a habilidade técnica são características essenciais para o rigoroso controle das funções vitais na tentativa de reduzir a mortalidade e garantir a sobrevivência dos recém-nascidos de alto risco.

O ano de 2020 apesar da pandemia e das dificuldades enfrentadas pela instituição, com restrições de visitas e de reestruturação de espaços para atendimento a estes pacientes e reorganização das equipes de trabalho, foi permeado de conquistas, com o início da reforma da UTI Neonatal, bem como a ampliação e reestruturação dos espaços da unidade, a reforma do referido setor ainda está em andamento e permitirá qualificar ainda mais a assistência prestada à estes pacientes.

Comemoramos 21 de anos de Unidade de Terapia Intensiva Neonatal (UTIN) no dia 16 de Outubro de 2020, com o intuito e objetivos de estender e qualificar

o cuidado prestado, dispomos de vários grupos e projetos idealizados e evidenciados em literatura científica pela própria equipe multiprofissional que atua no setor, dentre estes destacam-se:

Grupo de Apoio aos Pais e Familiares dos Recém-nascidos internados na UTIN, com início no ano de 2014, as atividades do grupo proporcionam maior vínculo com a tríade RN-FAMÍLIA-EQUIPE, melhora o relacionamento e inclusive permite reduzir o tempo de internação dos RNs em que os pais permanecem presentes;

Projeto das Redes, em que os recém-nascidos são acomodados em redinhas suspensas dentro das incubadoras, com objetivo de acalmarem-se, aconchegarem-se e também auxiliar no ganho de peso;

Projeto Hora do Soninho, em que a equipe se mobiliza para proporcionar tranquilidade e descanso ao bebê que rotineiramente, pelas demandas de UTI, são expostos à manipulação contínua, neste momento não há a manipulação do RN, as luzes são reduzidas, bem como os ruídos sonoros, proporcionando momento de descanso ao RN, bem como auxiliam também no ganho de peso e diminuição do estresse deste bebê;

Projeto Semeando Esperança Polvos do Amor, os bebês sentem necessidade de aconchego e também de agarrar-se a algo, os polvos são confeccionados por voluntárias e colocados junto aos bebês, nas incubadoras ou berço aquecido, proporcionando maior segurança para o recém-nascido, reduzindo também o número de perdas de sondas e redução do estresse do RN.

Citamos também: Protocolo de manuseio mínimo, Projeto dos ninhos, Projeto COALA, Contato pele a pele e Hidrocinesioterapia o qual foi um projeto de mestrado desenvolvido em 2016 na unidade.

Urgência, emergência e ambulatórios

A Emergência do Hospital de Caridade de Ijuí é a porta de entrada da instituição, um trabalho integrado, que visa a qualidade no atendimento de casos graves, urgências e emergências. No ano de 2020 a unidade de emergência teve um nº total 22.356 atendimentos. A Emergência realiza os atendimentos em urgências e emergências de Convênios e SUS, recepção dos pacientes para hemodinâmica, bem como assistência no pós procedimento, recepção e manejo dos pacientes oncológicos por intercorrências domiciliar ou advindos do CA-CON, recepção e manejo dos pacientes da Hemoterapia por intercorrências clínicas ou rotinas de transfusão, recepção e manejo de pacientes psiquiátricos em surto bem como internação, realização de pequenas cirurgias, curativos pós operatórios de média e alta complexidade.

Nos Ambulatórios de Especialidades foram realizadas melhorias com reforma e am-

pliação, com espaço revitalizado e humanizado, destaque para a nova recepção, ambulatórios e consultórios. A unidade fica localizada no primeiro pavimento do Bloco 1, que foi inaugurado em 1940 e agora ganha uma revitalização completa, com 515,55 m² de nova estrutura física. O investimento foi feito com recursos próprios do hospital. Em 2020, foram realizadas 5.758 atendimentos.

O serviço tem a finalidade de realizar consultas nas especialidades de ginecologia, nefrologia, urologia, clínica médica, clínica cirúrgica, psiquiatria, odontologia para pacientes do Cacon, avaliação pré operatório de enfermeira e anestesista, atendimento de gestante alto risco e exames de oftalmologia, como também pequenas cirurgias de convênios e particulares.

- 03 CONSULTÓRIOS MÉDICOS DIFERENCIADOS PARA GINECOLOGIA
- 01 CONSULTÓRIO ODN-

TOLÓGICO

- 01 CONSULTÓRIO MÉDICO DIFERENCIADO PARA OFTALMOLOGIA;
- 02 CONSULTÓRIOS MÉDICOS DIFERENCIADOS PARA PSIQUIATRIA/SAÚDE MENTAL;
- 03 SALAS DE PEQUENOS PROCEDIMENTOS;
- SALA DE RECUPERAÇÃO E POSTO DE ENFERMAGEM COM 03 LEITOS;
- 03 CONSULTÓRIOS MÉDICOS DIFERENCIADOS PARA ESPECIALIDADES DIVERSAS;
- SALA DE ESPERA INTERNA;
- SALA DE ESPERA INTERNA PARA GESTANTES;
- AMBIENTES DE APOIO;
- AMPLA RECEPÇÃO E ESPERA GERAL;
- ACESSO DIFERENCIADO E EXTERNO PELA AVENIDA DAVID JOSÉ MARTINS,
- ATENDIMENTO ESPECIALIZADO COM EQUIPE MULTIPROFISSIONAL PARA GESTANTES DE ALTO RISCO

Medicina Nuclear

Especialidade médica que faz uso de substâncias radioativas (radiofármacos) incorporados ao paciente para estudar anatomia e predominantemente a fisiologia dos órgãos tendo por finalidade o estudo diagnóstico e terapêutico. O serviço implantou mais uma modalidade de tratamento conhecida como XOFIGO (cloreto de rádio (223 Ra)) que está disponível para comercialização pela Bayer S.A. o qual esta inserido no Rol de procedimentos e eventos em saúde da ANS com cobertura obrigatória pelos planos de saúde. O uso do XOFIGO está indicado para o tratamento de pacientes com câncer



de próstata resistente à castração com metástases ósseas sintomáticas e sem metástases viscerais conhecidas e consiste em 6 aplicações com intervalos de 4 semanas cada. Após uma criteriosa avalia-

ção médica e estando de acordo com os parâmetros de indicação, tivemos a inclusão de dois pacientes. Um deles concluindo (mês janeiro) o protocolo de 5 aplicações com ótimo resultado.

Comissão Intra-Hospitalar de Doação de Órgãos e Tecidos para Transplante

A Comissão Intra-Hospitalar de Doação de Órgãos e Tecidos para Transplantes (CIHDOTT), tem por função: desenvolver a cultura da doação de órgãos e tecidos para transplante junto a população, sendo responsável por todo processo de captação de órgãos, desde a identificação do potencial doador até a entrega do corpo à família. Para tanto esta articula-se junto a OPO (Organização por procura de órgãos), com sede em Passo Fundo e a Central Estadual de Transplantes, as quais direcionam as ações nos protocolos de Morte Encefálica. Durante o ano de 2020 recebemos a visita da equipe

da OPO-4 de Passo Fundo, para acompanhamento das atividades da CIHDOTT, à qual participou de treinamento realizado no HCI com a equipe de enfermagem das UTIs. A mesma mantém contato constante com a equipe via whatsapp, realizando questionamentos, direcionando ações, avisando de possíveis treinamentos para a equipe participar e acompanhando todos os protocolos de Morte Encefálica. A equipe envia relatórios diários dos pacientes de UTIs para acompanhamento. A CIHDOTT realiza esta articulação entre as diferentes instituições, hospital, Unidade de Terapia Intensiva,

Bloco Cirúrgico, OPO, Central de Transplantes, Transporte (via 17ª CRS), médico legista, famílias e população em geral. A atuação desta comissão possibilita o efetivo processo de doação de órgãos, para tanto é necessário auxiliar na identificação de potenciais doadores, na abertura e durante a realização de protocolos, testes diagnósticos, até a definição do diagnóstico de morte encefálica (ME), realizar a notificação para a central e OPO, realizar a entrevista a família, dar suporte, esclarecer dúvidas e auxiliar no processo de doação de órgãos e tecidos se assim for seu desejo.

HCI comemora programa novo chamado hospitalistas



O Hospital de Caridade de Ijuí (HCI) completa um ano de implantação de um sistema de saúde inovador na região noroeste, chamado hospitalistas. A empresa Improve de Porto Alegre é a responsável pela implantação no HCI, desse modelo médico-hospitalar, onde o médico e a equipe multiprofissional assumem o papel de gestão hospitalar, com exclusividade aos cuidados de pacientes hospitalizados.

Os resultados são surpreendentes, onde o destaque é a queda no custo por paciente, em média 42%, devido ao planejamento terapêutico adequado, onde a execução qualificou o tratamento, com alta precoce e dando maior segurança ao paciente. A equipe da unidade clínica médica, onde acontece a execução do sistema hospitalistas, é unânime em afirmar os avanços a partir da implantação.

“A nossa equipe assistencial faz a diferença e queremos ressaltar essa integração com o objetivo de qualificar o serviço do hospital, com certeza foi um avanço”, disse o médico Douglas Uggeri.

Ele acredita que o sucesso desse primeiro ano, tem muito a ver com a qualidade da assistência, onde a equipe médica e de médicos residentes em conjunto com a equipe multiprofissional que reúne enfermeiros, técnicos de enfermagem, fisioterapeutas, nutricionistas, assistentes sociais, farmacêuticos e demais equipes de apoio, trabalharam com o mesmo objetivo. “Os resultados foram excelentes, com maior integração das equipes na beira do leito, tempo menor de internação, redução de custos e diminuição de desperdícios, tornando a saúde muito qualificada e segura. O paciente foi o maior beneficiado”, finaliza Uggeri.

HCI oferece novo espaço amplo e confortável para as doações de sangue



O Banco de Sangue do HCI, atende a todos os Municípios de abrangência da 17 Coordenadoria Regional de Saúde e pacientes de outras regiões que realizam seus tratamentos no Centro de Alta Complexidade em Oncologia, Instituto do Coração e Hemodiálise. O Setor é responsável pela coleta, tipagem, fracionamento, armazenamento de sangue e transfusão sanguínea. Possui como missão, fornecer hemocomponentes e serviços seroterápicos para a instituição e hospitais conveniados; prestar um serviço de qualidade ao doador e ao paciente e ainda realizar a busca ativa de doadores. Em 2020, o Núcleo de Hemoterapia da Associação Hospital de Caridade de Ijuí realizou a Implantação do Sistema Hemovida Web, através do sistema que é fornecido pelo DATASUS, tivemos a possibilidade de

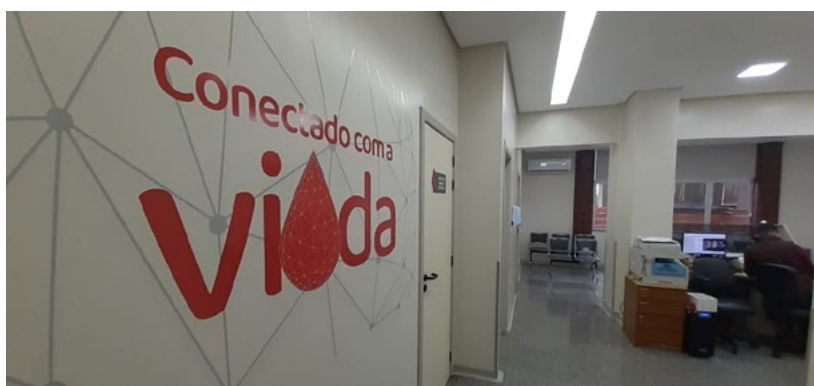

encaminhar as amostras de sangue para o Hemopasso de Passo Fundo, para que este realize os exames de sorologia que anteriormente eram enviados para empresa terceirizada na modalidade de contrato. Realizamos a aquisição de carrinho de metal para transporte interno dos hemocomponentes, carrinho para transporte de caixa de tubos e a compra de impressoras para

impressão de etiquetas. O Núcleo precisa estar em constante busca ativa de doadores, para isso realiza um cronograma de ações envolvendo a sociedade em geral, para que cada vez mais possa fidelizar novos doadores. Em 2020, foram realizadas as duas principais campanhas para doação de sangue, com as devidos cuidados diante da pandemia de covid-19, a Doação Farroupilha e o Grenal Solidário. Durante o ano, foram aprimoradas rotinas de trabalho, revisto fluxos, realizado capacitações, com o intuito de prestar um serviço de excelência, para que possamos ser reconhecidos como referência na região.

- Número total de doações em 2020: 4.705

- Número total de transfusões em 2020: 12.157



Serviço de nutrição e dietética

O Serviço de Nutrição e Dietética do HCl tem o objetivo de oferecer refeições balanceadas, saborosas, garantindo a segurança e satisfação dos clientes, seguindo técnicas higiênico-sanitárias adequadas e controle de custo, além de proporcionar assistência e educação nutricional, embasados em fundamentos técnico-administrativos-científicos.

Uma das atividades mais importante do ser humano é a alimentação; envolve questões biológicas, sociais e culturais o ato de comer, englobando vários aspectos que vão desde a produção dos alimentos até sua transformação em refeições, e posteriormente disponibilização às pessoas.

O SND do HCl (Serviço de Nutrição e Dietética) é composto por diferentes áreas. A produção de alimentos (UAN - Unidade de alimentação e nutrição) divide-se em cozinha central, cozinha die-

toterápica, refeitório e confeitaria (realiza preparo de todos os alimentos distribuídos no hospital a pacientes e colaboradores); nutrição clínica (realiza atendimentos nas unidades de internação e ambulatorios); nutrição enteral (responsável pelas dietas enterais e suplementos nutricionais); lancheria (responsável pela comercialização de lanches e bebidas); banco de leite (realiza controle de qualidade processo de pasteurização e distribuição leite humano).

O objetivo da equipe de trabalho do SND é o fornecimento de refeições equilibradas nutricionalmente apresentando bom nível de sanidade e segurança alimentar.

A nutrição hospitalar auxilia na aceleração dos processos de recuperação dos pacientes, visa também auxiliar no desenvolvimento de hábitos alimentares saudáveis, educação alimentar e

nutricional. O nutricionista hospitalar busca conhecer a necessidade de cada paciente, as consequências da doença e o quadro atual são pontos fundamentais no desenvolvimento de um plano alimentar que contribui na reabilitação. “ Sabor e carinho” são ingredientes fundamentais para preparar alimentos, em qualquer momento da vida.

Devido à pandemia do Covid-19 que assolou o ano de 2020, atividades especiais foram canceladas, respeitando os protocolos de distanciamento social. Ao invés disto foram distribuídas junto as refeições dos pacientes frases motivacionais, especialmente nas unidades que realizam atendimento aos pacientes COVID.

Buscamos oferecer um cardápio diferenciado aos pacientes que passam seu aniversário internados na instituição, oferecendo um mini bolo de aniversário.

Durante o ano de 2020 produzimos e distribuimos:

- 50.728 refeições para colaboradores
- 143.403 refeições para pacientes
- 6.782 refeições para acompanhantes
- 369.983 lanches (pacientes, colaboradores e lancheria)
- 7.105 dietas enterais
- 20.449 dietas enterais UTI Neonatal
- 6.810 suplementos nutricionais
- 1.115 liberações sociais
- 13.108 atendimentos clínicos nutricionais em pacientes internados
- 4.852 atendimentos clínicos pacientes CACON
- 428 atendimentos clínicos Hemodiálise
- 693 atendimentos clínicos AGAR

Serviço de atendimento ao cliente

O Serviço de Atendimento ao Cliente - SAC do Hospital de Caridade de Ijuí presta atendimento humanizado com foco no acolhimento dos clientes e em suas manifestações e é um importante canal de comunicação efetivo na instituição, através da ouvidoria e pesquisa de satisfação. Utilizando uma ferramenta informatizada para o registro de abertura de chamados obtém-se um feedback sobre os serviços prestados. Por meio do sistema é possível gerenciá-lo até sua finalização, para que o cliente tenha uma resposta satisfatória no menor tempo possível. A organização usufrui de dados estatísticos e indicadores de resultados

acompanhados e monitorados em tempo real pelos gestores, através do Painel de Indicadores. Conforme relatório da Ouvidoria 67% dos clientes elogiam o atendimento ou serviço prestado e 18% apresentam sugestões de melhorias que são analisadas pelos gestores. As queixas e reclamações também merecem tratamento especial, averiguando, monitorando e desenvolvendo ações pontuais mediante a cada situação.

Outra atividade desenvolvida pelo SAC são as pesquisas de satisfação as quais exibem tanto os pontos positivos como os pontos que devem ser melhorados, permitindo buscar por soluções eficazes,

inovadoras e criativas. Além disso, esse retorno serve para analisar o que está dando certo ou não em tais ações. A entidade HCI possui canais abertos de comunicação com o cliente, estabelece também uma forma de estreitar esse relacionamento e utiliza meios de comunicação como aplicativo de whatsapp, e-mail, site, formulário de pesquisa online, telefone, atendimento presencial além de pesquisas in loco e geral. Aplicada no mês de agosto uma pesquisa pacientes convênio e particular onde podemos observar no gráfico Avaliação Geral que apenas 2% dos entrevistados responderam "a melhorar".

HCI conta com um dos melhores parques tecnológicos do interior do Estado



Através de tecnologias de ponta, o Centro de Diagnóstico por Imagem - HCI Imagem oferece uma estrutura completa de diagnóstico, prevenção e tratamento, com diagnósticos precisos. Conta com o serviço de radiografias analógica e digital, ultrassonografias, mamografia digital, densitometrias, tomografias, angiotomografias de artérias coronárias e demais especialidades, além das mais diversas biópsias. A equipe é constituída por profissionais técnicos em radiologia, enfermeira, técnicos de enfermagem, médicos espe-

cializados e serviços de apoio. E no ano de 2020 realizamos um total de 70.720 exames, com uma média de 5894 exames por mês.

O ano de 2020 foi um período atípico, onde não foi medido esforços para atender os pacientes suspeitos ou confirmados de COVID 19 de Ijuí e Região, realizando exames de angiotomografia de tórax, tomografia de tórax e Raio-X, possibilitando diagnósticos precisos para tratamento precoce ou avançado da doença.

Mesmo com a demanda expres-

siva destes exames, continuaram sendo realizados outros exames de diagnóstico por imagem, não perdendo a qualidade destes na entrega ao paciente. Mesmo não havendo incremento no parque tecnológico do setor, continuamos desenvolvendo exames mais precisos, com a aquisição de uma régua plumbífera para escanometria de membros inferiores e coluna total para avaliação de patologias, proporcionando medidas exatas dos mesmos.

Dentre as metas e ações esperadas para o ano de 2021, temos como foco a educação permanente dos profissionais através de capacitações práticas para o desempenho seguro de suas competências e para acompanhar as tecnologias disponíveis no setor. Para o ano que vem, vamos contar com o aparelho de ressonância magnética, três tesla, moderno, que permite exames de diagnósticos através de imagens de alta definição dos órgãos internos, no qual será instalado em um novo pavimento do prédio do Instituto do Coração, que está em fase de construção.

Grupo de prevenção e tratamento de lesões de pele

O GPTLP existe desde 2006, e tem o objetivo garantir aos clientes internados cuidados padronizados na prevenção e tratamento das lesões cutâneas e/ou tratamento de feridas. E como meta reduzir custos, alta precoce e qualidade de vida ao paciente e familiar. Além de capacitar os profissionais de enfermagem para a prevenção e tratamento de tais lesões. O grupo é composto por enfermeiros que atuam em todas as unidades da instituição, tanto abertas quanto unidades fechadas. Também conta com uma nutricionista, uma fisioterapeuta e uma farmacêutica e escritório de qualidade.

O grupo realiza reuniões mensais com o intuito de aprimoramento, novos conhecimentos, discussão de casos, esclarecimento de dúvidas quanto às lesões assistidas e capacitação quando aquisição de novos produtos. Dentro do GPTLP, existe um sub grupo, formado por um enfermeiro de cada unidade assistencial, o qual denominamos de COMISSÃO DE CURATIVOS.

Na comissão confeccionamos uma escala para avaliações, bem como elaboração de reunião mensal, onde cada mês um enfermeiro da comissão será o responsável por realizar as avaliações de todo o hospital, quando solicitação mé-

dica e/ou de enfermeiros e no mesmo mês realizará a reunião mensal. O acompanhamento da coordenadora do grupo se dá semanalmente, onde a mesma visita todas as unidades assistenciais avaliando e definindo condutas das lesões por pressão, bem como registrando os indicadores de lesões em cada unidade. Nas avaliações realizadas a pedidos médicos, o enfermeiro deve atender esta solicitação em 24 horas e dar retorno ao médico assistente com a conduta tomada ou sugerida. Após a avaliação da lesão é realizada prescrição de enfermagem como "Curativo Especial.

Centro cirúrgico

É uma unidade de circulação restrita devido a suas características específicas e do serviço de assistência prestado, possui elementos destinados às atividades cirúrgicas de Alta e Média Complexidade, bem como os cuidados pós-operatórios imediatos para a completa recuperação pós-anestésica. Constituída de uma equipe multiprofissional (médicos, equipe de enfermagem, administrativos e de apoio), de equipamentos necessário, que permite efetuar cirurgias nas melhores condições técnicas, de segurança e bem-estar ao paciente e de conforto para a equipe que o assiste. Atualmente podemos contar com seis salas cirúrgicas, com carros de anestesia e monitores multiparâmetros modernos, infraestrutura de equipamentos para atender tanto adultos quanto crianças e recém-nascidos. No ano de 2020 foram realizadas 5.118 cirurgias, uma média de 426,5 por mês.

À EQUIPE PROFISSIONAL



DA UNIDADE FORAM OFERTADOS TREINAMENTOS TÉCNICOS:

- "in loco" o conhecimento da OPME, a importância das anotações para sua rastreabilidade e o seu consumo em tempo real, propiciando a agilidade da conta hospitalar;
- Habilidades técnicas para manejo de equipamentos novos, aparelho de anestesia e instrumental de Microlaringoscopia;
- Treinamentos, manejo dos

equipamentos de Vídeo Cirurgia, reciclagem nos atendimentos de PCR Adulto e Infantil, cuidados no pré, trans e pós operatório, manejo com pacientes na SRPA, correto preenchimento do Check List e Time Out.

Em relação à contratualização foram renegociados novos tetos de prestação de serviço, reorganização das salas cirúrgicas para atendê-los e aumento de horas de salas nas diversas especialidades.

Ambulatório de Especialidades Médicas, remodelado e com novo sistema de atendimento.

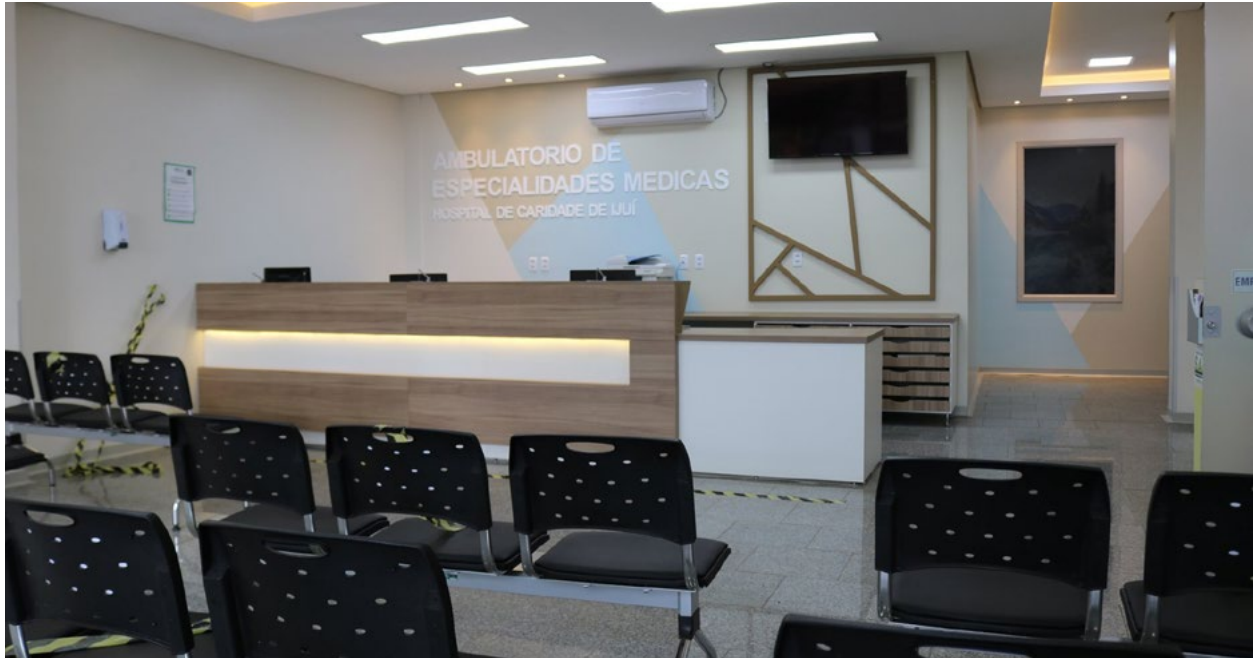

O ambulatório iniciou suas atividades no ano de 2006, tendo como finalidade realizar consultas nas especialidades de ginecologia, nefrologia, urologia, clínica médica, clínica cirúrgica, odontologia para pacientes do Cacon ,avaliação pré operatório de Enfermeira e Anestesiata, atendimento Gestante Alto Risco (AGAR I) exames de Yag Laser realizados pelos médicos oftalmologistas , como também pequenas cirurgias de convênios e particulares.São realizados os agendamentos das cirurgias Sus da residência cirúrgica de todos os municípios de abrangência 17º Coordenadoria Regional de Saúde.

No ano de 2016 iniciamos com atendimentos de convênio para consultas na especialidade de Psiquiatria. Hoje o serviço conta com três médicos e residência em Psiquiatria. Os convênios credenciados são: Ipe ,Fusex ,Cassi ,Saúde Caixa, Geap, Cabergs, Postal Saúde e Cisa.

No ano de 2018 em conjunto com a 17º Coordenadoria Regio-

nal de Saúde e Conselho Nacional se Secretários de Saúde (CONASS) iniciou a Planificação da Atenção à Saúde, sendo esta uma proposta de gestão e organização da Atenção Primária à Saúde e da Atenção Ambulatorial Especializada nas Redes de Atenção à Saúde (Agar - Gestante Alto Risco),tendo como proposta inicial a Rede Materno Infantil.Foram realizados vários encontros com profissionais representantes a nível municipal, estadual e nacional ,juntamente com a equipe do Agar para o desenvolvimento desta proposta.

No ano de 2020 o Ambulatório de Especialidades passou por uma reforma da estrutura física, e foi remodelado o sistema de atendimento. Atualmente, conta com dois consultórios para especialidades diversas, três salas de pequenos procedimentos, dois consultórios ginecológicos, um consultório odontológico, um consultório oftalmológico, dois consultorios saúde mental.Contamos também com ambulatório em parceria com a UNIJUI com

atendimento no convênio CISA, onde os professores atendem os pacientes juntamente com os acadêmicos.

Ambulatório de Oscopias

No ano de 2018 o Ambulatório de Oscopia passou por uma reforma na estrutura física, sendo o mesmo alocado no 2º piso. Apresentando este, uma estrutura adequada com espaço físico maior aliando a qualidade e a humanização do atendimento ao cliente. São realizados exames de Endoscopia, Traqueoscopia, Colonoscopia, Retossigmoidoscopia, Cistoscopia e Broncoscopia.

Os exames são realizados diariamente com agendamento prévio de segunda a sexta-feira, o setor atende pacientes ambulatoriais, internados e pacientes em situação de urgência/emergência.

Contamos com trabalho operacional da equipe administrativa, juntamente com coordenadores administrativos, enfermeira e equipe de enfermagem para os ambulatórios.

Projetos e Captações

Projetos com Leis de Incentivo Fiscal:

IDOSO

Atualmente 60% dos nossos atendimentos no CACON – Centro de Alta complexidade em Oncologia, são de pacientes idosos.

São mais de 175.000 atendimentos anuais e mais de 150 municípios atendidos.

Um público que dedicamos uma atenção especial. Com projetos aprovados no Conselho

Municipal do Idoso, viabilizando um melhor atendimento, tanto na estrutura, quanto na adequação de ambientes.

A parceria com o Conselho Municipal do Idoso (COMUI) iniciou-se no ano de 2017, com o lançamento do Projeto de Reforma e Ampliação do CACON, onde arrecadamos mais de R\$ 1,1 milhão de reais. Dando sequência nas melhorias da Unidade de Oncologia, o HCI em conjunto com o COMUI-

lançou no ano de 2019 o Projeto de Estruturação do CACON, que visa aquisição de mobiliário e equipamentos de climatização e informática, sendo que no ano de lançamento do Projeto, captou-se um valor de R\$ 477.050,00.

No ano de 2020 com a ajuda de diversos parceiros, chegamos a um montante de R\$ 491.446,44 demonstrando o quão importante são as atividades do Centro de Oncologia do HCI.

RELAÇÃO DE PARCEIROS (2020):

- * ADEMIR GOMES DE OLIVEIRA
- * DR. EGON WILSON DURKS
- * EDEVIR WEBER
- * BAYER S/A
- * BRISTOL-MYERS SQUIBB FARMACÊUTICA LTDA.
- * COMÉRCIO DE MEDICAMENTOS BRAIR LTDA.
- * COTRIPAL AGROPECUÁRIA COOPERATIVA
- * FERNANDEZ COMÉRCIO DE MEDICAMENTOS S.A.
- * MEDILAR IMPORTAÇÃO E DISTRIBUIÇÃO DE PRODUTOS MÉDICOS HOSPITALARES S/A
- * SCHIRMANN MAT. E SOLUÇÕES LTDA.
- * TELHA CERTA IND E COM LTDA
- * TRANSPORTE RODOVIÁRIOS LETSARA LTDA.

Doações voluntárias

No ano de 2020 contamos com o apoio da sociedade, com inúmeras parcerias, que foram determinantes para cada proposta e projeto desenvolvido.

No combate a pandemia recebemos inúmeras doações de equipamentos de proteção individual, itens de higiene e limpeza, alimentos, equipamentos e materiais hospitalares, materiais de construção, além de doações em dinheiro, tanto de entidades sociais como empresas: Kika Moda Íntima, Consulado Do Grêmio De Ijuí, Thaeme E Thiago, Associação Dos Rotarianos Do Distrito 4660, Cooperativa Regional De Energia e Desenvolvimento

Ijuí Ltda - Ceriluz, Parfix Distribuidora De Fixadores Ltda, Escola De Educação Profissional Senac Ijuí, Unicred, Associação Comercial E Industrial De Ijuí, Sindilojas Noroeste, Empresa 3 Tentos, Ministério Público Do Trabalho Ag. Santo Ângelo, Rotary Club Ijuí, Vereador César Busnello, Prefeitura Municipal De Pejuçara, Sicredi, Instituto Da Criança, Justiça Federal De Santa Maria, Ministério Do Trabalho, Escola Evangélica De Panambi, Camera Alimentos, Unijuí, Posto 44, Cotripal, Panvel Farmácias, Utilar, Farmácia Sanar, Aapecan, Hd Distribuidora, Instituto De Idiomas Ijuí Ltda, Grupo Máscaras Do Bem,

Libbs Farmacêutica, Máscaras Do Amor, Kotlinski Imóveis, Boa Compra, Rede Clip, CCN

– Piaziro Carreteiro, Grupos Escoteiros Farrapos Carijós, Mb Têxtil Malharia, Congregação Evangélica Luterana Emanuel, Farmácia Loba to, Central da Construção, Comunidade De Coronel De Barros, Unidos Pelo Rio Grande, Justiça Eleitoral, Campanha De Doação Das Farm. São João, Carrossel Moda Infantil, 17 Coord - SES/RS.

Agradecemos especialmente todas as pessoas da nossa comunidade regional, que assim como o empresariado, apoiaram o HCI com as mais variadas doações.

Recursos para combate da pandemia do COVID-19

Em virtude da pandemia ocasionada pelo COVID-19, o ano de 2020 trouxe inúmeras dificuldades para os hospitais, escassez de recursos financeiros, falta de equipes de trabalho, insumos hospitalares com elevados reajustes e falta de recursos tecnológico.

Essas dificuldades só não foram maiores, devido ao apoio do Governo Federal (Ministério da Saúde), Governo Estadual (Secretaria de Saúde do RS), Governos Municipais e também dos nossos Senadores, Deputados Federais e

Deputados Estaduais.

Durante o período de pandemia fomos agraciados com recursos de custeio no montante de R\$ 15.641.176,73, valor esse destinado pelos parlamentares e Poderes Executivo e Legislativo.

- * UBIRATAN SANDERSON (PSL)
- * DARCÍSIO PERONDI (MDB)
- * MARLON SANTOS (PDT)
- * LUIS CARLOS HEINZE (PP)
- * MARCEL VAN HATTEM (NOVO)
- * BIBO NUNES (PSL)

- * DANRLEI DE HINTERHOLZ (PSD)
- * LIZIANE B. DA COSTA (PSB)
- * ELVINO JOSÉ BOHN GASS (PT)
- * DIONILSO M. MARCON (PT)
- * MARIA DO ROSÁRIO (PT)
- * SILVANA COVATTI (PP)
- * PODER LEGISLATIVO E EXECUTIVO DE IJUÍ
- * MINISTÉRIO DA SAÚDE
- * SECRETARIA ESTADUAL DA SAÚDE / RS

DESTINAÇÃO DOS RECURSOS PARA ENFRENTAMENTO COVID-19

EQUIPAMENTOS	1.896.361,15
Sistema de AR Comprimido e Ar Central	
(05) Monitores para UTI Covid	
(01) Analisador de desfibrilador	
(01) Sistema de alto fluxo	
(01) Módulo hemodinamico para monitor Cardíaco	
EPIs - Aventais Cirurgicos, laminados, impermeáveis	
Equipamentos diversos	
MATERIAL, MEDICAMENTOS E INSUMOS	3.502.503,23
HONORÁRIOS E FOLHA	658.405,47
MANUTENÇÃO DE EQUIPAMENTOS	85.349,26
TOTAL	6.142.619,11

Recursos para qualificação tecnológica

Também no âmbito dos recursos governamentais, para aquisição de equipamentos, recebemos recursos no valor de R\$ 150.000,00, indicados pelo Deputado Affonso Hamm (PP).

Nós qualificamos para receber melhorias tecnológicas, com a aquisição de novos equipamentos para o Banco de Leite do HCI, com um aporte de R\$ 100.000,00, oriundo do Programa do Ministério da Saúde de Rede Cegonha, que possibilita manter o aparelhamento de um setor vital de atendimento a pacientes recém-nascidos que necessitam de doação de leite para sua nutrição.

Programas de Governo e Emendas Parlamentares:

NOTA FISCAL GAÚCHA

O Programa do Governo do Estado a Nota Fiscal Gaúcha, no qual os cidadãos indicam entidades para receberem recursos. Assim, cada nota indicada com o CPF do contribuinte, reverte para instituições sinalizadas.

Em 2020 esses recursos recebidos chegaram a R\$ 25.321,21, viabilizando aquisições de vários equipamentos e materiais Hospitalares, auxiliando na qualificação constante da nossa entidade.

Programas com Iniciativa Privada:

TROCO AMIGO

É uma iniciativa da Rede de Farmácias Panvel, que possibilita a seus clientes a cada compra, realizar uma doação para o Troco Amigo. O valor arrecadado anualmente é repassado para as instituições com a ajuda da comunidade. O valor arrecadado alcançou R\$ 20.801,63 no ano de 2020, possibilitando para nossa instituição melhorias em tecnologia e manutenção de equipamentos.

No mês de setembro, nova diretoria é eleita

No dia 30 de setembro de 2020, no auditório da instituição hospitalar, assumiu a presidência da Associação Hospital de Caridade Ijuí, o engenheiro civil Paulo Roberto Stumm, para o biênio 2020-2022. Ele tomou posse junto com os demais integrantes da Chapa 2, que venceu o pleito realizado na terça-

feira, na Sociedade Ginástica de Ijuí-SOGI. A eleição é considerada a mais disputada dos 85 anos do HCI, sendo a diferença de 5 votos, onde em um total de 540 votos, 269 votos foram para a chapa vencedora. A solenidade de posse foi conduzida pelo presidente em exercício Cícero Tremea dos Santos, que ficou nove meses na liderança da instituição. O novo presidente aproveitou a solenidade de posse para enaltecer o voluntariado e lembrou que em 1991 foi o engenheiro civil da obra do terceiro bloco do hospital, que na época foi um marco na cidade. “Não vão encontrar um recibo sequer, pois não cobrei um centavo do meu trabalho e agora o destino me faz lembrar disso quando assumo a casa que ajudei a construir”, disse Stumm. A nova liderança do HCI se emocionou quando lembrou do momento que decidiu aceitar o convite para ser candidato a presidente. “Consultei minha família, meus filhos e minha esposa Eniva que está aqui e mesmo sabedores do desafio, me apoiaram integralmente”, disse.

A nova diretoria voluntária, tem como vice presidente o médico Douglas Uggeri, como 1º secretário Marco Antônio Sagave, como 2º secretário Sandro Viecili, como 1º tesoureiro Jaime Ghisleni, como 2º tesoureiro: Carlos Alberto Scapini. No Conselho Fiscal Efetivo estão Darcísio Perondi, Vito Cembranel e Jorge Braz e no Conselho Fiscal Suplente estão Evaldir Walker, Cesar Busnello e Eloir Scarton.

Uma das primeiras ações do novo presidente foi buscar apoio político que viabilizasse recursos financeiros para diminuir o déficit-

mensal da Instituição. Nesse sentido, o deputado estadual Gerson Burmann, do PDT fez a indicação de recursos financeiros do orçamento do Estado do Rio Grande do Sul ao HCI, na ordem de 300.000,00 (trezentos mil reais).

Em novembro, o presidente e o tesoureiro Jaime Ghisleni, estiveram na cidade de Cachoeira do Sul, para dois compromissos, sendo o primeiro com a superintendência do Hospital de Caridade e Beneficência e depois uma audiência com o deputado Marlon Santos(PDT/RS) que tem escritório naquela cidade. No Hospital de Caridade e Beneficência foram recepcionados pelo superintendente Luciano Morschel, onde trocaram informações sobre serviços, gestão e situação financeira dos hospitais filantrópicos. O hospital com 115 anos é uma referência na região do vale do Jacuí, principalmente nas áreas da Oncologia, Neurocirurgia, Nefrologia e Traumatologia.

Depois da visita na casa de saúde, a comitiva de Ijuí foi recebida pelo deputado federal Marlon Santos. O parlamentar pedetista aproveitou para reafirmar o compromisso de ajudar o HCI com emendas parlamentares e fez uma prestação de contas para a nova diretoria do HCI. Pela planilha de repasses, em 2019 foram destinados R\$200.000,00 (duzentos mil reais), origem na emenda global da bancada gaúcha. Neste ano de 2020, o deputado encaminhou duas emendas, uma de R\$300.000,00(trezentos mil reais) através de emenda de comissão e outra de R\$177.200,00(cento e setenta e sete mil e duzentos reais) também de emenda de bancada.

A ideia foi realizar uma série de encontros com parlamentares gaúchos, para que possam ser parceiros de projetos de melhorias e ampliações de serviços, nas mais diversas áreas, como o centro cirúrgico, que beneficiam pacientes de toda a macroregião. Entre os convidados,

visitaram o hospital, os deputados federais Pedro Westphalen(PP/RS) e Ubiratan Sanderson(PSL/RS).

Na oportunidade, eles puderam conhecer o projeto de conclusão de obra e ampliação dos serviços de cirurgias, principalmente de média e alta complexidade. O serviço de arquitetura e obras do hospital fez uma apresentação completa do novo centro cirúrgico, que vai contar com 1.504,43 metros quadrados, com salas de espera, acessos diferenciados para pacientes eletivo e de urgência, salas de cirurgias diferenciadas e inteligentes, salas de preparo e indução anestésica, leitos de recuperação, sala de preparo de materiais e equipamentos, área de estar médico e de outros profissionais, vestiários exclusivos, salas administrativas e demais ambientes de apoio e assistência ao serviço. A obra total do centro cirúrgico, está orçada em R\$10 milhões de reais.

No mês de dezembro, a diretoria fez a apresentação do novo diretor geral do HCI, que vai comandar a gestão. O profissional escolhido foi o administrador Jeferson Machado Pereira, com experiência de 30 anos, como gestor em hospitais de Minas Gerais, São Paulo, Rio de Janeiro, Paraná, Tocantins, Pará, Mato Grosso, Goiás, Alagoas e Rio Grande do Sul. Entre os trabalhos, destaque como consultor sênior do renomado Hospital Sírio Libanês de São Paulo, diretor do Hospital Santa Casa de Curitiba e diretor do Hospital São Camilo de São Paulo. Jeferson é gaúcho de Porto Alegre e formado em administração de empresas e hospitalar pelo Centro Universitário São Camilo, com pós em administração contábil Financeira e Controladoria, Contabilidade e Finanças pela Univel Centro Universitário de Cascavel, com MBA executivo em saúde pelo Instituto Brasileiro de Mercado de Capitais-Ibmec e com extensão universitária formação de conselheiros pela Pontifícia Universidade Católica do Paraná.

HCI e Unijuí selam parceria considerada histórica



O Hospital de Caridade de Ijuí(HCI) e Unijuí fizeram um acordo de cooperação, com o objetivo de qualificar a oferta do curso de Graduação em Medicina e das Residências Médicas necessárias à implantação do curso, utilizando os espaços do Hospital como campo de prática aos estudantes. A partir da assinatura deste acordo, formado em agosto de 2020, alunos passarão a utilizar estas estruturas, que contemplam atendimento SUS. Eles utilizarão os espaços para práticas acadêmicas, bem como vincular as atuais áreas básicas de residência já em andamento no HCI, como Ginecologia, Clínica Médica e Cirurgia Geral, assim como ampliar as vagas no Programa de Residência Médica da COREME – Comissão de Residência Médica do HCI e estudar a oferta da Residência em Pediatria em consonância com as exigências dos órgãos

de regulação para implantação e ampliação do Curso de Medicina. Pelo acordo, as atividades de ensino e supervisão dos estágios e práticas acadêmicas a serem desenvolvidas serão prestadas por médicos do corpo clínico do Hospital, previamente indicados pela UNIJUÍ e referendados por comissão formada entre as duas instituições. O contrato prevê ainda adequações nos espaços físicos, que deverão estar concluídos até fevereiro de 2022, mas as atividades nos espaços do hospital devem iniciar no primeiro semestre do ano que vem.

A Reitora da Unijuí, professora Cátia Nehring afirma que o acordo é uma marca histórica das nossas Instituições, que tem sua base na comunidade regional. Este ato marca efetivamente a ampliação, agora com o curso de Medicina, de nosso papel enquanto instituição formadora e o HCI, enquanto instituição de

saúde, para qualificar ainda mais a saúde de nossa região”, observa. Na assinatura do importante acordo, esteve representando o hci, o presidente interino Cícero Tremea dos Santos. O projeto do curso de Medicina envolve um complexo regional de hospitais. O HCI, hospital de referência, Hospital Bom Pastor e o Hospital de Panambi, sendo que os três hospitais foram condição para abertura e autorização do curso de Medicina em Ijuí.

Demonstrativos Financeiros



ASSOCIAÇÃO HOSPITAL DE CARIDADE IJUÍ

BALANÇOS PATRIMONIAIS (Expressos em reais)

		<u>31/12/2020</u>	<u>31/12/2019</u>
ATIVO			
ATIVO CIRCULANTE			
Caixa e Equivalentes	Nota 04	1.224.891	5.830.470
Aplicações	Nota 04	5.164.558	8.687.082
Valores a Receber	Nota 05	29.197.018	28.592.309
Títulos e Créditos a Receber		812.190	373.066
Estoques	Nota 06	4.376.561	3.058.914
Despesas Antecipadas		<u>66.686</u>	<u>149.069</u>
		40.841.904	46.690.910
ATIVO NÃO CIRCULANTE			
REALIZÁVEL A LONGO PRAZO			
Depósitos Judiciais		5.000	90.133
Valores a Receber	Nota 05	<u>1.526.452</u>	<u>2.534.237</u>
		1.531.452	2.624.370
INVESTIMENTOS			
Outros Investimentos		<u>42.074</u>	<u>11.722</u>
		42.074	11.722
IMOBILIZADO			
Custo Corrigido	Nota 07	100.253.080	93.841.491
Depreciação Acumulada	Nota 07	<u>(50.539.351)</u>	<u>(46.792.047)</u>
		49.713.728	47.049.444
INTANGÍVEL			
Sistemas de Computação		524.078	524.078
Amortização Acumulada		<u>(517.154)</u>	<u>(483.868)</u>
		6.924	40.210
		51.294.178	49.725.746
Total do Ativo		<u>92.136.082</u>	<u>96.416.656</u>

As notas explicativas são parte integrante das Demonstrações Contábeis.

Douglas P. Uggeri
Presidente

Carlos A. Scapini
1º Tesoureiro

Dorkas da S. Picinini
Contadora - CRC 87.912



ASSOCIAÇÃO HOSPITAL DE CARIDADE IJUÍ

BALANÇOS PATRIMONIAIS (Expressos em reais)

		<u>31/12/2020</u>	<u>31/12/2019</u>
PASSIVO			
PASSIVO CIRCULANTE			
Tributos a Recolher		5.583.092	4.968.659
Empréstimos		16.928.748	10.340.435
Fornecedores		25.310.377	27.057.451
Salários, Honorários e Encargos		15.166.989	12.254.876
Subvenções	Nota 08	18.016.306	15.005.027
Provisões Diversas		3.683.428	1.740.230
		<u>84.688.939</u>	<u>71.366.678</u>
PASSIVO NÃO CIRCULANTE			
Empréstimos	Nota 09	42.330.439	55.483.143
Tributos e Contribuições	Nota 10	12.817.651	9.830.283
Provisões Diversas	Nota 10	2.244.420	4.250.627
		<u>57.392.510</u>	<u>69.564.053</u>
PATRIMÔNIO SOCIAL			
Reserva de Reavaliação	Nota 11	5.505.673	5.825.681
Déficit Acumulado		<u>(55.451.040)</u>	<u>(50.339.756)</u>
		(49.945.367)	(44.514.075)
Total do Passivo (-) Patrimônio Social Negativo		<u>92.136.082</u>	<u>96.416.656</u>

As notas explicativas são parte integrante das Demonstrações Contábeis

Douglas P. Uggeri
Presidente

Carlos A. Scapini
1º Tesoureiro

Dorkas da S. Picinini
Contadora - CRC 87.912



ASSOCIAÇÃO HOSPITAL DE CARIDADE IJUÍ

DEMONSTRAÇÕES DOS DÉFICITS DOS EXERCÍCIOS (Expressas em reais)

	Exercícios findos em	
	31/12/2020	31/12/2019
Receitas de Assistência a Saúde SUS	83.959.025	75.036.769
Demais Receitas de Prestação de Serviços a Saúde	57.236.855	66.196.479
	141.195.880	141.233.248
Custo das Operações	(75.906.473)	(73.737.286)
Resultado Bruto	65.289.407	67.495.962
Despesas Administrativas	(68.208.924)	(65.063.505)
Resultado Financeiro	(8.934.620)	(13.456.951)
Receitas Financeiras	739.348	238.523
Despesas Financeiras	(9.673.968)	(13.695.474)
Resultado Patrimonial	6.422.844	1.636.865
Receitas Patrimoniais	6.440.712	6.620.858
Despesas Patrimoniais	(17.868)	(4.983.993)
Déficit do Exercício	(5.431.293)	(9.387.629)

As notas explicativas são parte integrante das Demonstrações Contábeis

Douglas P. Uggeri
Presidente

Carlos A. Scapini
1º Tesoureiro

Dorkas da S. Picinini
Contadora - CRC 87.912



ASSOCIAÇÃO HOSPITAL DE CARIDADE IJUÍ

DEMONSTRAÇÕES DAS MUTAÇÕES DO PATRIMÔNIO SOCIAL

(Expressas em reais)

	Patrimônio Social	Reserva de Reavaliação	Déficit Acumulado	Total
Saldos em 31/12/2018	0	6.145.689	(41.272.135)	(35.126.446)
Realização de reserva	0	(320.008)	320.008	-
Déficit do exercício	0	-	(9.387.629)	(9.387.629)
Saldos em 31/12/2019	0	5.825.681	(50.339.756)	(44.514.075)
Realização de reserva	0	(320.008)	320.008	-
Déficit do exercício	0	-	(5.431.293)	(5.431.293)
Saldos em 31/12/2020	0	5.505.673	(55.451.040)	(49.945.367)

As notas explicativas são parte integrante das Demonstrações Contábeis.

Douglas P. Uggeri
Presidente

Carlos A. Scapini
1º Tesoureiro

Dorkas da S. Picinini
Contadora - CRC 87.912



ASSOCIAÇÃO HOSPITAL DE CARIDADE IJUÍ
DEMONSTRAÇÕES DOS FLUXOS DE CAIXA PELO MÉTODO DIRETO

(Expressas em reais)

	Exercícios findos em	
	31/12/2020	31/12/2019
Fluxo de Caixa das Atividades Operacionais		
Recebimentos Operacionais	143.832.087	138.838.626
Pagamentos de Serviços Médicos de Saúde	(28.124.968)	(34.981.581)
Pagamentos a Fornecedores/Prestadores de Serv. de Saúde	(54.031.314)	(46.725.350)
Pagamentos de Pessoal	(33.273.464)	(30.714.982)
Pagamentos de Tributos	(9.310.040)	(8.076.298)
Pagamentos de Contingências (Cíveis/Trabalhistas/Tributárias)	(1.574.441)	(869.549)
Pagamentos de Aluguel	(67.333)	(123.612)
Pagamentos de Promoção/Publicidade	(880)	(4.620)
Outros Pagamentos Operacionais	(4.775.814)	(5.292.436)
Caixa Líquido das Atividades Operacionais	12.673.833	12.050.198
Fluxo de Caixa das Atividades de Investimento		
Pagamentos de Aquisição de Ativo Imobilizado – Hospitalar	(6.321.725)	(8.196.146)
Caixa Líquido nas Atividades de Investimento	(6.321.725)	(8.196.146)
Fluxo de Caixa das Atividades de Financiamento		
Recebimentos de Empréstimos/Financiamentos	1.906.452	116.565.085
Resgate de Aplicações Financeiras	29.117.576	26.241.968
Pagamentos de Juros e Encargos sobre Empréstimos.	(7.790.056)	(8.025.404)
Pagamentos de Amortização de Empréstimos	(7.728.013)	(108.867.879)
Aplicações Financeiras	(20.665.784)	(29.239.041)
Outros Recebimentos/Pagamentos	(1.375.815)	(1.355.577)
Caixa Líquido nas Atividades de Financiamento	(6.535.640)	(4.680.848)
Aumento (Redução) Líquido de Caixa/Bancos (Conta Depósito)	(183.533)	(826.796)
Caixa no Início do Período (Caixa/Bancos Conta Depósito) Nota 04	567.469	1.394.265
Caixa ao Fim do Período (Caixa/Bancos Conta Depósito) Nota 04	383.936	567.469

As notas explicativas são parte integrante das Demonstrações Contábeis.

Douglas P. Uggeri
Presidente

Carlos A. Scapini
1º Tesoureiro

Dorkas da S. Picinini
Contadora - CRC 87.912



ASSOCIAÇÃO HOSPITAL DE CARIDADE IJUÍ

NOTAS EXPLICATIVAS ÀS DEMONSTRAÇÕES CONTÁBEIS

Exercício findo em 31 de dezembro de 2020

(Expressas em reais)

NOTA 1 – CONTEXTO OPERACIONAL E CONTINUIDADE

A Entidade é uma Associação sem fins lucrativos e econômicos, de caráter beneficente de assistência social, com atividade preponderante na área de saúde, conforme o artigo 42º do Capítulo XVII de seu Estatuto, esclarecido pelo artigo 3º do capítulo I do Regimento Interno do Hospital de Caridade de Ijuí. Declarada de Utilidade Pública Federal, conforme Decreto nº 69.145-31/08/71, Título de Utilidade Pública Estadual nº 246, conforme Decreto nº 1130/1946, Título de Utilidade Pública Municipal, conforme Lei nº 648/1960. Possui Certificado de Entidade Beneficente de Assistência Social em Saúde, conforme Portaria SAS/MS nº 967 de 01/10/2020, publicada no Diário Oficial da União (DOU) em 08/10/2020, com vigência até 31/12/2023. É constituída na forma de Pessoa Jurídica Independente e tem por finalidade estatutária a Direção e a Manutenção do Hospital de Caridade de Ijuí.

Tendo como base as demonstrações financeiras, em 31 de dezembro de 2020, a Associação Hospital de Caridade Ijuí apresenta patrimônio social negativo de R\$ - 55.451.040, apurando déficit de forma recorrente, sendo R\$ -5.431.293 neste exercício (R\$ -9.387.629 em 2019); e, os passivos circulantes excedem os ativos circulantes em R\$ 43.847.035 em 31/12/2020 (R\$24.675.768 de excesso em 31/12/2019). No resultado de 2020, está considerado o valor de R\$ 15.761.343, referente a Recursos de Emendas Parlamentares e de Custeio ao Enfrentamento do Coronavírus, conforme Lei 13.995/2020. Portanto, desconsiderando esses incrementos teríamos um déficit econômico operacional no valor de R\$ -20.957.975.

Para 2021 apuramos no Orçamento de Caixa Projetado, um déficit de R\$ -37.429.329. Com isso, considerando que a Administração não possui expectativa de encerramento de operações, se faz necessária adoção de uma série de medidas para equacionar a atual situação patrimonial e financeira, dentre as quais: a) renegociação de contratos, fornecedores e prestadores de serviços; b) gestão de pessoas; c) redução de custos operacionais; d) otimizar os resultados por setores; e) captação de recursos externos de origem privada e de origens públicas – através de emendas parlamentares e de bancada para custeio.

NOTA 2- APRESENTAÇÃO DAS DEMONSTRAÇÕES CONTÁBEIS

As Demonstrações Contábeis foram elaboradas de acordo com as práticas contábeis adotadas no Brasil, que compreendem ao previsto na Legislação Societária Brasileira e nos Pronunciamentos, nas Orientações e nas Interpretações emitidas pelo Comitê de Pronunciamentos Contábeis (CPC), homologados pelos órgãos reguladores e, ainda, disposições complementares



estabelecidas pela Legislação em vigor para Entidades Sem Finalidade de Lucros, conforme a Lei nº 12.101 de 27/11/2009 e alterações posteriores, bem como a Resolução CFC nº 1.409/2012 que aprovou a ITG 2002(R1) - Entidade sem Finalidade de Lucros.

NOTA 3 – RESUMO DAS PRINCIPAIS PRÁTICAS CONTÁBEIS

As principais práticas contábeis adotadas pela Entidade são as seguintes:

a) Caixa e Equivalentes de Caixa

Inclui recursos em caixa, depósito bancário a vista e aplicações de liquidez imediata.

b) Aplicações Financeiras

Correspondem a aplicações financeiras contabilizadas pelos valores originais de aplicação, acrescidos dos rendimentos auferidos até a data do balanço. As aplicações restritas, com destinação para obras relacionadas a créditos governamentais, bem como as de liquidez não imediata não foram consideradas como equivalente de caixa.

c) Valores a Receber

Correspondem basicamente a créditos a receber do Sistema Único de Saúde (SUS) e do Instituto de Previdência do Estado do Rio Grande do Sul (IPERGS) e de entidades privadas de convênios de saúde, apresentados a valor histórico e subseqüentemente mensurados ao valor de realização, deduzidos de provisão para créditos de liquidação duvidosa, quando aplicável. Os créditos a receber glosados pelos convênios, e considerados não realizáveis, são ajustados reduzindo a receita operacional e o ativo circulante.

d) Estoques

Os estoques estão valorizados pelos preços médios de aquisição, não excedendo o valor de mercado. A Entidade segrega em sub-estoques aqueles materiais requisitados e saídos do almoxarifado, alocados fisicamente nos centros de serviços e ainda não debitados (consumidos) à conta do paciente.

e) Depósitos judiciais

Referem-se a reclamações trabalhistas e foram classificados como créditos não circulantes, face ao prazo de realização não ser estimável.

f) Investimentos

Os investimentos estão avaliados pelo custo de aquisição, corrigido monetariamente até 31/12/1995.

g) Imobilizado

O ativo imobilizado está demonstrado pelo custo de aquisição ou de construção deduzido das respectivas depreciações acumuladas, corrigidos monetariamente até 31/12/1995. Já os saldos das rubricas "Terrenos, Prédios e Benfeitorias Chácara" estão registrados pelo valor de mercado por meio da reavaliação contabilizada em 30/06/2007, baseada em laudo de perito independente, com contrapartida no Patrimônio Social, conta de Reserva de Reavaliação, realizada contra a conta de Déficit Patrimonial,



mediante depreciação. As depreciações são calculadas pelo método linear, a taxas que consideram os prazos estimados de vida útil dos bens.

h) Intangível

O Intangível está demonstrado pelo custo de aquisição de sistemas de informática deduzido da respectiva amortização acumulada, corrigidos monetariamente até 31/12/1995. As amortizações são calculadas considerando o prazo de 10 anos para realização.

i) Recebimentos de aportes financeiros

Os aportes de recursos recebidos a título de doações ou de subvenções estão devidamente segregados em conta específica de receita, ou quando não utilizados em conta de passivo, as subvenções relacionadas a ativos depreciáveis são reconhecidas como receita ao longo do período da vida útil do bem e na mesma proporção de sua depreciação.

Os aportes recebidos não geraram responsabilidades para com as entidades transferidoras.

j) Recebimentos de aportes financeiros

Os valores incluídos nas demonstrações contábeis da Entidade são mensurados usando a moeda do principal ambiente econômico, no qual a Entidade atua. As demonstrações financeiras estão apresentadas em reais, que é a moeda funcional da Entidade e, também sua moeda de apresentação.

k) Variações monetárias

Os créditos e obrigações, quando aplicável, estão atualizados cambial ou monetariamente até **31 de dezembro de 2020**.

l) Ajuste a valor presente

Os elementos integrantes do ativo e do passivo decorrentes de operações de longo prazo, ou de curto prazo, são ajustados a valor presente, tomando por base a origem da transação, quando relevante. Na data-base dos balanços não foram apurados ajustes requeridos em decorrência da aplicação dessa prática contábil.



NOTA 4 – CAIXA E EQUIVALENTES E APLICAÇÕES FINANCEIRAS

	<u>31/12/2020</u>	<u>31/12/2019</u>
Recursos em Caixa	87.951	137.802
Depósitos Bancários à Vista	<u>295.985</u>	<u>429.667</u>
Saldo Demonstrações dos Fluxos de Caixa	383.936	567.469
Aplicações de Liquidez Imediata	<u>840.955</u>	<u>5.263.001</u>
Caixa e Equivalentes	1.224.891	5.830.470

As seguintes aplicações são destinadas à execução dos objetos contratados nos Convênios com o Ministério da Saúde, Secretaria Estadual da Saúde, e garantia de empréstimos, conforme segue:

	<u>31/12/2020</u>	<u>31/12/2019</u>
Consulta Popular	3.556	3.539
Convênio 799610– MS	83.892	161.858
Convênio 851460/2017 – MS	747.611	731.626
Convênio CEF Custeio	556.852	3.448.792
Convênio 850766/2017 – MS	44.353	499.734
Convênio 848598/2017 – MS	1.173	126.908
Convênio 883828/2019 - MS	9.246	0
Aplicações CEF-Garantia Empréstimo	<u>3.717.874</u>	<u>3.714.625</u>
Aplicações Restritas	5.164.558	8.687.082
Aplicações de Liquidez Imediata	<u>840.955</u>	<u>5.263.001</u>
	6.005.513	13.950.083

NOTA 5 – VALORES A RECEBER

	<u>31/12/2020</u>	<u>31/12/2019</u>
SUS	12.318.224	10.717.665
IPERGS	10.535.339	12.466.439
UNIMED	512.264	439.743
Outros	<u>4.496.130</u>	<u>3.155.734</u>
Créditos correntes	27.861.957	26.779.581

Os valores a receber acima apresentados são líquidos de provisão para créditos de liquidação duvidosa no montante de **R\$779.846 em 31/12/2020 (R\$786.078 em 31/12/2019)**, constituída em montante considerado suficiente pela Administração da Entidade para cobrir prováveis perdas na realização dos créditos de contas a receber, considerando ainda a situação de cada cliente e respectivas garantias oferecidas. Nesse sentido, periodicamente os gestores financeiros analisam a posição de vencimentos, bem como exercem julgamento sobre eventuais riscos de perdas envolvidos, considerando ainda existências de garantias reais, situação financeira do cliente e envolvimento de seus assessores legais em alguma execução de cobrança. O resultado desse julgamento estabelece o montante a ser registrado como Provisão para créditos de liquidação duvidosa. As perdas efetivas com a realização de créditos e glosas de cobranças, no montante de **R\$1.377.474,01 em 31/12/2018 (R\$1.296.935 em 2017)**, foram registradas ao resultado do exercício.



	<u>31/12/2020</u>	<u>31/12/2019</u>
Créditos Correntes	27.861.957	26.779.581
Crédito SUS FUNAFIR (circulante)	<u>1.335.061</u>	<u>1.812.728</u>
Valores à receber (circulante)	29.197.018	28.592.309
Crédito SUS FUNAFIR (circulante)	1.335.061	1.812.728
Crédito SUS FUNAFIR (não circulante)	<u>1.526.452</u>	<u>1.007.785</u>
Total SUS FUNAFIR	2.861.513	2.820.513
Crédito SUS FUNAFIR (não circulante)	<u>0</u>	<u>1.007.785</u>
Outros valores SUS a receber (não circulante)	<u>1.526.452</u>	<u>1.526.452</u>
Valores a receber (não circulante)	1.526.452	2.534.237

Crédito SUS FUNAFIR, conforme detalhado na Nota 10, equivale a valores a receber junto ao SUS vinculados a Termo de Consolidação de Dívida com o Banrisul. As baixas dos valores que compõem esse crédito ocorrem simultaneamente a liquidação do Empréstimo por parte da Secretaria da Saúde do Estado/RS.

Outros valores SUS a receber são os créditos junto SUS referente competências vencidas e decorrentes de glosas para as quais a Entidade possui processos de cobranças em andamento.

	<u>31/12/2020</u>	<u>31/12/2019</u>
Saldo inicial	1.526.452	2.410.317
Reclassificações	-	134.674
(-) baixas efetivas de glosas	-	
(-) valores recebidos no exercício	-	(1.018.539)
Outros valores SUS a receber (não circulante)	<u>1.526.452</u>	<u>1.526.452</u>

NOTA 6 – ESTOQUES

	<u>31/12/2020</u>	<u>31/12/2019</u>
Medicamentos	2.597.482	2.032.418
Material de expediente	50.946	50.967
Gêneros alimentícios	109.183	104.106
Material de limpeza e assepsia	104.229	103.597
Material de enfermagem	1.171.473	897.450
Oxigênio	15.674	25.719
Sesmt	548.311	12.815
Outros	400.264	446.978
(-) Provisão para perdas	-609.300	-609.300
(-) Requisições em trânsito	-11.700	-5.836
Total Estoques	<u>4.376.561</u>	<u>3.058.914</u>



NOTA 7 – IMOBILIZADO

		Móveis e Utens. Equipamentos							Total	
		Terrenos	Prédios	Hospitalar	Radiologia	Informática	Veículos	Outros		Andamento
Custo:										
Saldo em:	31/12/2019	2.195.397	42.336.902	31.364.440	1.470.839	2.163.303	265.354	1.239.881	12.805.375	93.841.491
Adições		0	2.120.244	2.755.483	8.774	90.965	0	329.897	5.115.702	10.421.065
Baixas		0	81.479	27.476	0	0	0	520.335	0	629.290
Transferências		0	0	0	0	0	0		3.380.187	3.380.187
Saldo em:	31/12/2020	2.195.397	44.375.667	34.092.447	1.479.613	2.254.268	265.354	1.049.443	14.540.890	100.253.080
Depreciação										
Saldo em:	31/12/2019	0	22.166.143	20.618.044	781.331	1.888.235	190.383	1.147.911	0	46.792.047
Depreciação		0	1.589.081	2.401.546	104.739	116.681	43.432	56.748	0	4.312.226
Baixas		0	17.111	27.476	0	0	0	520.335	0	564.922
Saldo em:	31/12/2020	2.195.397	20.637.555	11.100.334	593.543	249.353	31.539	365.118	14.540.890	50.539.351
Valor residual:										
Saldo em:	31/12/2019	2.195.397	20.170.759	10.746.397	689.508	275.068	74.971	91.969	12.805.374	47.049.444
Saldo em:	31/12/2020	2.195.397	20.637.555	11.100.334	593.543	249.353	31.539	365.118	14.540.890	49.713.728

NOTA 8 – SUBVENÇÕES GOVERNAMENTAIS

Os valores recebidos de subvenções para obras e aquisição de equipamentos são apropriados ao resultado de acordo com as depreciações das obras e equipamentos e serão integralmente realizados até o final da vida útil do bem construído ou adquirido, conforme saldo e movimentação abaixo demonstrados. Os valores que ainda não foram aplicados na construção ou aquisição dos bens estão retidos em Aplicações Financeiras. Enquanto não atendidos os requisitos para reconhecimento no resultado, a contrapartida da subvenção deve ser registrada em conta específica do passivo, não constituindo dívida para com terceiros.

	<u>31/12/2020</u>	<u>31/12/2019</u>
Saldo inicial	15.005.027	7.309.854
(-) Devoluções saldo convênios	(6.750)	(51.164)
(-) Subvenções realizadas	(1.776.553)	(1.785.791)
Subvenções recebidas	<u>4.794.582</u>	<u>9.532.128</u>
Saldo Final	18.016.306	15.005.027

As doações e subvenções recebidas e aplicadas em custeio e manutenção são registradas diretamente no resultado do exercício, abaixo demonstradas e incluindo a realização do exercício das subvenções patrimoniais, conforme acima referida.

	<u>31/12/2020</u>	<u>31/12/2019</u>
. Convênios	115.108	126.633
. Doações	<u>1.236.190</u>	<u>1.003.710</u>
	1.351.298	1.130.343
. Subvenções Realizadas	<u>1.776.553</u>	<u>1.785.791</u>
Total do efeito no resultado do exercício	3.127.851	2.916.134



NOTA 09 – EMPRÉSTIMOS

A Entidade contratou operações de financiamentos nas seguintes condições:

	<u>Natureza</u>	<u>Encargos</u>	<u>Vcto Final</u>	<u>Amortização</u>
Banrisul	FUNAFIR	de 0,85% a 2,50% a.m	nov/21	até 48 meses
Caixa Federal	Mútuo CEF Hospitais	de 0.72% a 0,96% a.m + taxa de risco de 3% a.a.	nov/29	ate 120 meses
Unicred	Alienação fiduciária	de 0,26% a 1,50% a.m	mar/24	até 60 meses

	<u>31/12/2020</u>	<u>31/12/2019</u>
Crédito SUS FUNAFIR (circulante)	4.418.120	1.451.829
Crédito SUS FUNAFIR (não circulante)	<u>0</u>	<u>4.723.406</u>
Total SUS FUNAFIR	4.418.120	6.175.235
	<u>31/12/2020</u>	<u>31/12/2019</u>
Crédito SUS FUNAFIR (não circulante)	0	4.723.406
Demais Operações (não circulante)	<u>42.330.439</u>	<u>50.759.737</u>
Total (não circulante)	42.330.439	55.483.143

NOTA 10 – PARCELAMENTOS DE TRIBUTOS, CONTRIBUIÇÕES E OUTRAS PROVISÕES

A Entidade aderiu ao PERT – Programa Especial de Regularização Tributária em 14/11/2018, consolidado em 11/12/2018, convertendo o Parcelamento REFIS, conforme abaixo e com saldo a pagar em até 145 meses:

	<u>31/12/2020</u>	<u>31/12/2019</u>
PERT - Passivo circulante	135.212	129.215
PERT - Passivo não circulante	<u>1.047.138</u>	<u>1.184.471</u>
Total PERT	1.182.350	1.388.799
Saldo inicial PERT – Não circulante	1.184.471	1.160.503
Atualizações	0	162.697
(-) transferências	<u>-137.333</u>	<u>-138.729</u>
Total PERT	1.047.138	1.184.471

A adesão ao PERT também incluiu débitos de INSS, assim parcelados em até 145 meses:

	<u>31/12/2020</u>	<u>31/12/2019</u>
PERT INSS - Passivo circulante	70.345	61.393
PERT INSS - Passivo não circulante	<u>488.356</u>	<u>559.709</u>
Total PERT INSS	558.701	621.102

Demais Parcelamentos Ordinários de INSS e outros tributos, assim parcelados em até 60 meses:

	<u>31/12/2020</u>	<u>31/12/2019</u>
INSS - Passivo circulante	1.903.604	1.188.333
INSS - Passivo não circulante	<u>5.322.306</u>	<u>3.888.101</u>
Total INSS	7.225.910	5.076.434



	<u>31/12/2020</u>	<u>31/12/2019</u>
Outros tributos - Passivo circulante	2.205.047	1.358.775
Outros tributos - Passivo não circulante	<u>5.959.851</u>	<u>4.198.002</u>
Total Outros tributos	8.164.898	5.556.777

Resumo a longo prazo:	<u>31/12/2020</u>	<u>31/12/2019</u>
PERT - Passivo não circulante	1.047.138	1.184.471
PERT INSS - Passivo não circulante	488.356	559.709
INSS - Passivo não circulante	5.322.306	3.888.101
Outros tributos - Passivo não circulante	<u>5.959.851</u>	<u>4.198.002</u>
Tributos não circulante	12.817.651	9.830.283

A Entidade também possui os seguintes **processos trabalhistas** e **cíveis**, assim demonstrados:

	<u>31/12/2020</u>	<u>31/12/2019</u>
Processos trabalhistas (circulante)	2.593.450	182.202
Processos trabalhistas (não circulante)	<u>1.029.120</u>	<u>3.703.477</u>
Total Processos trabalhistas	3.622.571	3.885.679

	<u>31/12/2020</u>	<u>31/12/2019</u>
Processos cíveis (circulante)	120.776	149.591
Processos cíveis (não circulante)	<u>1.215.299</u>	<u>542.342</u>
Total Processos cíveis	1.336.075	691.933

Resumo Não Circulante:

	<u>31/12/2020</u>	<u>31/12/2019</u>
Processos trabalhistas (não circulante)	1.029.120	3.703.477
Processos cíveis (não circulante)	<u>1.215.299</u>	<u>542.342</u>
Total	2.244.420	4.245.819

Existem Contingências Passivas referente a processos TRABALHISTAS e CÍVEIS promovidas contra a Instituição em tramitação, cujas decisões proferidas ainda estão sujeitas a alterações, as quais, conforme posicionamentos da assessoria jurídica foram classificadas como de POSSÍVEIS desembolsos de caixa futuro. Assim, considerando os valores envolvidos estão estimados em **R\$ 351.115,77** para trabalhistas e **R\$ 4.171.283,62** para cíveis.

NOTA 11 – REAVALIAÇÃO DE ATIVOS

Em 08/10/2007, foi emitido o Laudo de Reavaliação pela empresa Mercatto Assessoria e Avaliações tendo como data-base o mês de junho de 2007. O referido laudo foi aprovado em reunião de Diretoria da Associação Hospital de Caridade de Ijuí realizada em 16/10/2007, conforme registro em ata. O resultado dessa reavaliação está a seguir demonstrado:



	<u>Conforme Laudo</u>	<u>Contábil Líquido</u>	<u>Reavaliação</u>
Terrenos	2.195.397	336.283	1.859.114
Prédios	15.622.779	7.627.920	7.994.859
Benfeitorias Chácara	11.860	6.508	5.352
Totais	17.830.036	7.970.711	9.859.325
(-) Realização acumulada da Reserva			(4.353.653)
Saldo da Reserva de Reavaliação em 31/12/2020			5.505.672

NOTA 12 - ATENDIMENTO SUS

Com observância aos limites mínimos fixados no Artigo 4º Inciso II da Lei nº 12.101 de 27/11/2009 e Portaria nº 1970 do Ministério da Saúde de 16/08/2011, onde estabelece percentuais mínimos para atendimentos aos usuários do Sistema Único de Saúde – SUS, a Entidade atendeu anualmente os seguintes percentuais ao SUS, como segue:

	<u>2020</u>		<u>2019</u>	
	<u>Quantidade</u>	<u>Pac.Dia</u>	<u>Quantidade</u>	<u>Pac.Dia</u>
INTERNAÇÕES HOSPITALARES				
SUS	9.072	38.208	9.355	42.340
NÃO SUS	2.478	8.820	2.899	12.563
TOTAL	11.550	47.028	12.254	54.903
% DE SERVIÇOS PRESTADOS AO SUS		81,25%		77,10%
	<u>2020</u>		<u>2019</u>	
ATENDIMENTOS AMBULATORIAIS			<u>Quantidade</u>	<u>%</u>
SUS	246.732	75,63	258.387	72,5
NÃO SUS	79.494	24,37	97.906	27,5
TOTAL	326.226	100	356.293	100
% DE SERVIÇOS PRESTADOS AO SUS	2020		2019	
Internações	81,25		77,10	
Atendimentos Ambulatoriais	10,00		10,00	
% DE SERVIÇOS PRESTADOS AO SUS	91,25		87,10	

Demonstração da Isenção da Cota Patronal:

	<u>31/12/2020</u>	<u>31/12/2019</u>	
Custo com pessoal	46.226.706	43.599.723	100,00%
Isenção	12.096.163	11.482.817	26,30%
Custo projetado sem isenção	58.322.869	55.082.540	

Em contrapartida, a instituição teve um déficit com serviços de assistência a saúde - SUS, no montante de **R\$ -22.425.358** em 2020 (**R\$-26.789.837** em 2019).



	<u>31/12/2020</u>		<u>31/12/2019</u>	
Receita de atendimentos – SUS	79.290.946		75.036.769	
(-) Gastos de atendimento - SUS	<u>-101.716.305</u>	-128%	<u>-101.826.606</u>	-136%
(Déficit) com atendimento - SUS	-22.425.358	-28%	-26.789.837	-36%

Os Gastos incorridos em atendimentos SUS, representados por custos diretos de medicamentos, honorários médicos e outros custos indiretos, bem como rateio de despesas administrativas:

	<u>31/12/2020</u>	<u>31/12/2019</u>
Medicamentos	17.107.019	16.131.864
Honorários Médicos	26.349.644	25.946.063
Outros Custos indiretos e despesas	<u>58.259.642</u>	<u>59.748.679</u>
Gastos de atendimento - SUS	101.716.305	101.826.606

NOTA 13 – INSTRUMENTOS FINANCEIROS DERIVATIVOS

A Entidade não contrata instrumentos financeiros derivativos para fins especulativos.

Em 31 de dezembro de 2020, a Entidade não operou e nem apresentava posições ativas ou passivas, decorrentes de operações realizadas com instrumentos financeiros derivativos.

NOTA 14 – SEGUROS

A Entidade possui seguros contratados e em vigor, em montante julgado suficiente, pela Administração, para a cobertura de seus riscos operacionais. Os seguros estão segregados por natureza Patrimonial - que engloba coberturas de Incêndio, raio, danos elétricos, roubos; Vida em Grupo - que cobre Morte, acidente, invalidez dos colaboradores; Seguro de Mobilidade - Veículos (roubo, cascos e danos contra terceiros) e Transporte; e de Responsabilidade Civil. Em **31/12/2020** a cobertura de seguros Patrimoniais era de **R\$39.500.000**.

NOTA 15 – EVENTO SUBSEQUENTE – COVID-19

Como mundialmente divulgado, desde o final de 2019 vivenciamos a propagação do Vírus respiratório – COVID-19. O agravamento gradual da situação culminou com Declaração Mundial de Pandemia resultando em impactos importantes de economia de mercado, de funcionamento e atendimento médico na sociedade. Nesse período, observa-se restrições de atendimentos médicos dos convênios nos ambulatórios, procedimentos cirúrgicos e internações. No momento ainda não é possível mensurar possíveis impactos econômicos e operacionais significativos que requeiram divulgação.

Douglas P. Uggeri
Presidente

Carlos A. Scapini
1º Tesoureiro

Dorkas da S. Picinini
Contadora - CRC 87.912



NARDON / NASI
Auditores & Consultores

RELATÓRIO DOS AUDITORES INDEPENDENTES SOBRE AS DEMONSTRAÇÕES CONTÁBEIS

Ilmos. Srs.
Diretores, Conselheiros e Associados da
ASSOCIAÇÃO HOSPITAL DE CARIDADE DE IJUÍ
Ijuí – RS

Opinião

Examinamos as demonstrações contábeis da ASSOCIAÇÃO HOSPITAL DE CARIDADE DE IJUÍ que compreendem o balanço patrimonial em 31 de dezembro de 2020 e as respectivas demonstrações do déficit do exercício, das mutações do patrimônio líquido e dos fluxos de caixa para o exercício findo naquela data, bem como as correspondentes notas explicativas que fazem parte das referidas demonstrações.

Em nossa opinião, exceto pelos efeitos dos assuntos descritos os parágrafos base para opinião com ressalvas, as demonstrações contábeis acima referidas apresentam adequadamente, em todos os aspectos relevantes, a posição patrimonial e financeira da ASSOCIAÇÃO HOSPITAL DE CARIDADE DE IJUÍ em 31 de dezembro de 2020, o resultado de suas operações, as mutações no seu patrimônio líquido e os seus fluxos de caixa para o exercício findo naquela data, de acordo com as práticas contábeis adotadas no Brasil.

Base para a opinião com ressalvas

A ASSOCIAÇÃO tem valores a receber de serviços prestados na área da saúde (SUS, IPERGS, convênios, particulares e outros) que totalizavam em 31 de dezembro de 2020 R\$ 27.861.957, já líquido da provisão para créditos de liquidação duvidosa no montante de R\$ 779.846. Estes valores a receber apresentam contas vencidas de vários exercícios anteriores e cujos recebimentos são de difícil realização, embora a administração, conforme consta na nota explicativa 5, entenda que tais créditos possam ser realizados considerando a situação de cada devedor e garantias oferecidas. Existem valores de créditos junto ao SUS que estão vinculados a Termo de Consolidação de dívida junto ao Banrisul e que são liquidados quando da amortização do empréstimo e que totalizavam R\$ 2.861.513 em 31 de dezembro de 2020, quando os créditos junto ao SUS eram de R\$ 11.142.416. Todavia, existem outros valores a receber de anos anteriores que as perspectivas de recebimento continuam de difícil realização, sendo necessária uma revisão caso a caso para ser estabelecida uma provisão para perdas adequada e consistente.



NARDON / NASI
Auditores & Consultores

Os valores a pagar a Fornecedores totalizavam em 31 de dezembro de 2020 R\$ 25.589.339, existindo valores em aberto desde 2010. Existem diversas negociações com os Fornecedores visando alongamento dos débitos, obtenção de descontos e outras alternativas para liquidação das dívidas. Não há como quantificar esta dívida, visto existirem diferenças entre os controles internos (sistema) e a contabilidade (controles via planilhas excel) na quantificação dos juros sobre os atrasos e valores vencidos significativos e sem uma confirmação dos saldos a receber pelos fornecedores.

Ênfases

A ASSOCIAÇÃO vem apurando nos últimos exercícios déficits anuais que determinaram um déficit acumulado de R\$ 55.780.363 e um Passivo a Descoberto de R\$ 50.274.690, visto existir uma Reserva de Reavaliação de R\$ 5.505.673. O déficit do exercício foi de R\$ 5.760.616 (R\$ 9.387.629 em 2019) e não há pela situação atual das atividades uma perspectiva de apuração de superávit em 2021. A ASSOCIAÇÃO tem um capital de giro negativo de R\$ 43.938.261, sem considerar os efeitos das ressalvas acima mencionadas, o que determina a buscar de recursos onerosos. As dívidas de logo prazo totalizavam R\$ 57.588.533, sem ter contrapartida no ativo para a liquidação das mesmas a não ser pela obtenção de superávits futuros, desmobilizações ou aporte de recursos próprios. A nova Diretoria eleita recentemente está ciente da situação e decidida a tomar providências para a eliminação dos riscos operacionais existentes e identificar todas as áreas onde as perdas possam ser eliminadas ou minimizadas a curto, médio e longo prazos, e elaborar um plano de ações que vise a continuidade das operações do Hospital. As demonstrações contábeis em 31 de dezembro de 2020 não consideraram os ajustes que seriam necessários na realização dos ativos e quantificação dos passivos no caso de impossibilidade de a ASSOCIAÇÃO continuar com suas atividades normais. Nossa opinião não contém ressalva relacionada a este assunto.

No plano de ações a ser elaborado, aprovado e implementado, a administração deverá rever todo o sistema de controles internos e mapear os processos operacionais visando eliminar os retrabalhos, implantar um sistema de controles internos com utilização plena dos softwares adquiridos para a gestão nas diversas áreas de atividades da ASSOCIAÇÃO, fazendo com que os relatórios gerados pelos sistemas sejam utilizados como instrumentos de gestão e que permitam um fechamento com os dados gerados pelo sistema contábil. Nossa opinião não contém ressalva relacionada a este assunto.

Outras informações que acompanham as demonstrações contábeis e o relatório dos auditores

A administração da Entidade é responsável por essas outras informações que compreendem o Relatório da Administração.

Nossa opinião sobre as demonstrações contábeis não abrange o Relatório da Administração e não expressamos qualquer forma de conclusão de auditoria sobre esse relatório.



NARDON / NASI
Auditores & Consultores

Em conexão com a auditoria das demonstrações contábeis, nossa responsabilidade é a de ler o Relatório da Administração e, ao fazê-lo, considerar se esse relatório está, de forma relevante, inconsistente com as demonstrações contábeis e com nosso conhecimento obtido na auditoria ou, de outra forma, aparenta estar distorcido de forma relevante. Se, com base no trabalho realizado, concluirmos que há distorção relevante no Relatório da Administração, somos requeridos a comunicar esse fato. Não temos nada a relatar a este respeito.

Responsabilidades da administração e da governança pelas demonstrações contábeis

A administração é responsável pela elaboração e adequada apresentação das demonstrações contábeis de acordo com as práticas contábeis adotadas no Brasil e pelos controles internos que ela determinou como necessários para permitir a elaboração de demonstrações contábeis livres de distorção relevante, independentemente se causada por fraude ou erro.

Na elaboração das demonstrações contábeis, a administração é responsável pela avaliação da capacidade de a Entidade continuar operando, divulgando, quando aplicável, os assuntos relacionados com a sua continuidade operacional e o uso dessa base contábil na elaboração das demonstrações contábeis, a não ser que a administração pretenda liquidar a Entidade ou cessar suas operações, ou não tenha nenhuma alternativa realista para evitar o encerramento das operações.

Os responsáveis pela governança da Entidade são aqueles com responsabilidade pela supervisão do processo de elaboração das demonstrações contábeis.

Responsabilidades dos auditores pela auditoria das demonstrações contábeis

Nossos objetivos são obter segurança razoável de que as demonstrações contábeis, tomadas em conjunto, estejam livres de distorção relevante, independentemente se causada por fraude ou erro, e emitir relatório de auditoria contendo nossa opinião. Segurança razoável é um alto nível de segurança, mas, não, uma garantia de que a auditoria realizada de acordo com as normas brasileiras e internacionais de auditoria sempre detectam as eventuais distorções relevantes existentes. As distorções podem ser decorrentes de fraude ou erro e são consideradas relevantes quando, individualmente ou em conjunto, possam influenciar, dentro de uma perspectiva razoável, as decisões econômicas dos usuários tomadas com base nas referidas demonstrações contábeis.

Como parte da auditoria realizada, de acordo com as normas brasileiras de auditoria, exercemos julgamento profissional e mantemos ceticismo profissional ao longo da auditoria. Além disso:



NARDON / NASI
Auditores & Consultores

- identificamos e avaliamos os riscos de distorção relevante nas demonstrações contábeis, independentemente se causada por fraude ou erro, planejamos e executamos procedimentos de auditoria em resposta a tais riscos, bem como obtemos evidência de auditoria apropriada e suficiente para fundamentar nossa opinião. O risco de não detecção de distorção relevante resultante de fraude é maior do que o proveniente de erro, já que a fraude pode envolver o ato de burlar os controles internos, conluio, falsificação, omissão ou representações falsas intencionais.
- obtivemos entendimento dos controles internos relevantes para a auditoria para planejarmos procedimentos de auditoria apropriados às circunstâncias, mas não com o objetivo de expressarmos opinião sobre a eficácia dos controles internos da Entidade.
- avaliamos a adequação das políticas contábeis utilizadas e a razoabilidade das estimativas contábeis e respectivas divulgações feitas pela administração.
- concluímos sobre a adequação do uso, pela administração, da base contábil de continuidade operacional e, com base nas evidências de auditoria obtidas, se existe incerteza relevante em relação a eventos ou condições que possam levantar dúvida significativa em relação à capacidade de continuidade operacional da Entidade. Se concluirmos que existe incerteza relevante, devemos chamar atenção em nosso relatório de auditoria para as respectivas divulgações das demonstrações contábeis ou incluir modificação em nossa opinião, se as divulgações forem inadequadas. Nossas conclusões estão fundamentadas nas evidências de auditoria obtidas até a data de nosso relatório. Todavia, eventos ou condições futuras podem levar a Entidade a não mais se manter em continuidade operacional.
- avaliamos a apresentação geral, a estrutura e o conteúdo das demonstrações contábeis, inclusive as divulgações e se as demonstrações contábeis representam as correspondentes transações e os eventos de maneira compatível com o objetivo de apresentação adequada.

Comunicamo-nos com os responsáveis pela governança a respeito, entre outros aspectos, do alcance e da época dos trabalhos de auditoria planejados e das constatações significativas de auditoria, inclusive as deficiências significativas nos controles internos que, eventualmente, tenham sido identificadas durante nossos trabalhos.

Porto Alegre, RS, 27 de abril de 2021.

NARDON, NASI - AUDITORES INDEPENDENTES S/S
CRC-RS N° 542 - CVM N° 303/4

Antonio Carlos Nasi
Sócio Responsável

Contador CRC-RS n.º 13.494/O



Tecnologia a favor da sua vida!

PARECER DO CONSELHO FISCAL

Em cumprimento ao que determina o art. 36 Parágrafo “a” do Estatuto Social da Associação Hospital de Caridade Ijuí, reuniu-se nesta data o Conselho Fiscal desta Entidade, a fim de proceder ao exame do Balanço Patrimonial, Demonstração de Resultados, e documentos referentes ao exercício encerrado em 31 de Dezembro de 2020.

Baseado nos relatórios da Nardon, Nasi – Auditores Independentes S/S e nos exames de documentos, encontramos tudo em ordem e emitimos o nosso parecer favorável, recomendando à Assembleia Geral sua aprovação.

Ijuí, 22 de abril de 2021.

Darcício Paulo Perondi
Conselheiro

Vito Antonio Cembranel
Conselheiro

Jorge Luis Braz
Conselheiro



Av. David José Martins, 152 - Ijuí - RS | Fone: 55 3331-9300
email: hci@hci.org.br | www.hci.org.br |  Hospital Caridade de Ijuí